



RELATÓRIO DE GESTÃO EXERCÍCIO - 2017

Florianópolis, Maio de 2018

MISSÃO

Apoiar a Universidade Federal de Santa Catarina no cumprimento de sua missão institucional, no âmbito socioeconômico, por meio do ensino, pesquisa e prestação de serviços.

VISÃO

Ser reconhecida pela comunidade acadêmica e pela sociedade como uma instituição de excelência e indispensável à universidade, que atua com seriedade e ética, contando com profissionais competentes e oferecendo produtos e serviços de elevada qualidade.

SUMÁRIO

SEÇÃO 1	ÁREAS DE ATUAÇÃO.....	7
1.1	GESTÃO DE PROJETOS	8
1.1.1	GESTÃO DE CONTRATOS UFSC.....	8
1.1.1.1	Da realização dos projetos UFSC	8
1.1.1.2	Taxas de projetos repassadas a UFSC	9
1.1.1.3	Órgãos Financiadores dos projetos.....	9
1.1.2	EXECUÇÃO DE PROJETOS PRÓPRIOS.....	10
1.2	CONCURSOS PÚBLICOS E PROCESSOS SELETIVOS 2017	10
1.2.1	CLIENTES ATENDIDOS EM 2017.....	11
1.3	AGÊNCIA DE INTEGRAÇÃO	11
1.3.1	ATIVIDADES DA AGÊNCIA DE INTEGRAÇÃO EM 2017	12
1.3.2	CLIENTES DESTAQUE ATENDIDOS EM 2017.....	13
SEÇÃO 2	INFORMAÇÕES OPERACIONAIS.....	14
2.1	GESTÃO DE PESSOAS.....	14
2.1.1	INCLUSÃO DE PCD'S	14
2.1.2	DA FORMAÇÃO.....	14
2.1.3	DA FAIXA ETÁRIA	15
2.1.4	PROGRAMA DE GINÁSTICA LABORAL	15
2.1.5	TREINAMENTO E DESENVOLVIMENTO	15
2.1.5.1	Desempenho Profissional e Comunicação.....	15
2.1.5.2	Gerenciando Fortes Emoções	15
2.1.5.3	Fundações de Apoio e Legislação	16
2.2	EVENTOS.....	16
2.2.1	FEPESE 40 ANOS.....	16
2.2.2	DATAS COMEMORATIVAS	16
2.3	CONTABILIDADE.....	17
2.4	DOAÇÕES UFSC	17
2.5	EXECUÇÃO ORÇAMENTO	18
2.5.1	EXECUÇÃO ORÇAMENTÁRIA 2017	18
SEÇÃO 3	CONCLUSÃO.....	19

GESTÃO 2017/2018

Organograma

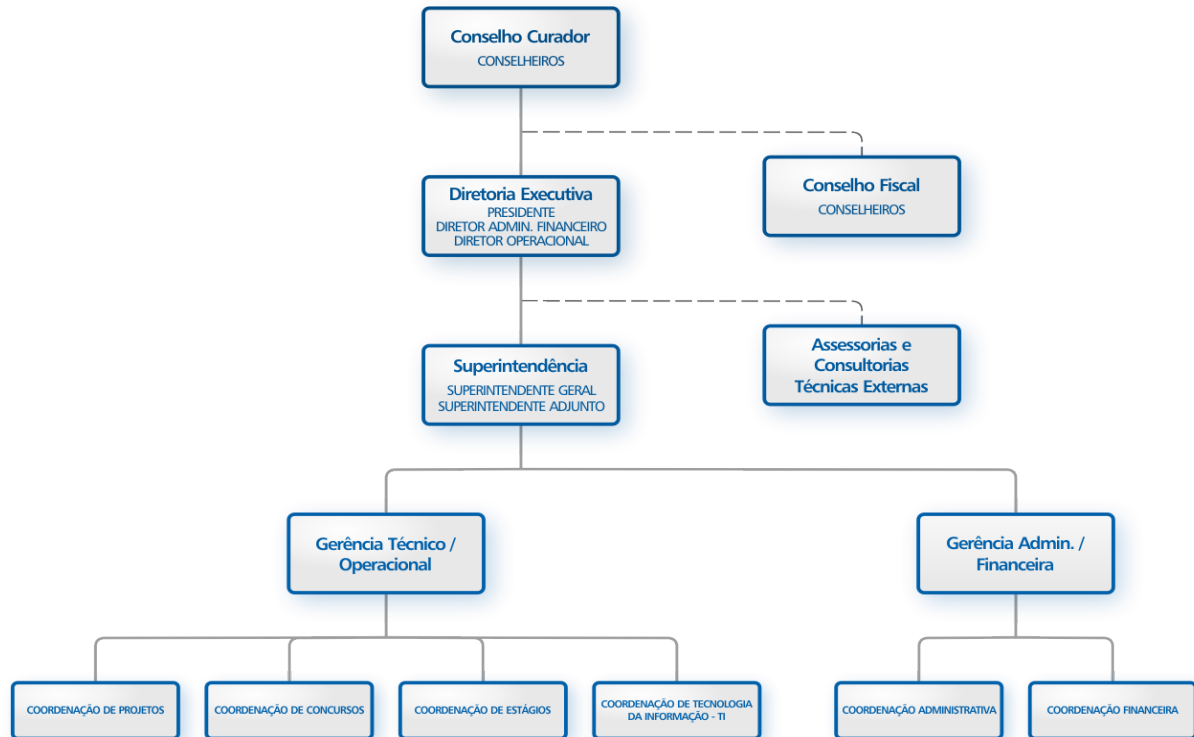

CONSELHO CURADOR

Titulares

Prof. Ernesto Fernando Rodrigues Vicente (Presidente)

Prof. Egon Martignago (Vice Presidente)

Prof^a. Marilda Todescat (Secretária)

Prof. Helton Ricardo Ouriques

Prof. Luiz Alberton

Prof. Roberto Meurer

Prof. Lindomar Antônio Fabro

Prof. Rolf Hermann Erdmann

Econ. Airton Luiz da Silva

Suplentes

Prof. Marcus Vinícius Andrade de Lima

Prof. Osvaldo Goeldner Moritz

Econ. Paulo Roberto de Jesus

CONSELHO FISCAL

Titulares

Prof. Altair Borgert (Presidente)

Prof. Eduardo Lobo

Prof. Gilberto Montibeller Filho

Suplente

Prof. José Alonso Borba

DIRETORIA EXECUTIVA

Presidente: Prof. Mauro Dos Santos Fiuza

Diretor Administrativo-Financeiro: Prof. Raimundo Nonato de Oliveira Lima

Diretor Operacional: Prof. Erves Ducati

PALAVRA DA DIRETORIA

Chegamos, enfim, aos 40 anos de existência e para nós é um momento de justificado orgulho. A Fundação de Estudos e Pesquisas Socioeconômicos, FEPESE, nascida pelos ideais de um grupo de professores dos cursos de Administração, Contabilidade e Economia da UFSC, cresceu, consolidou-se e atualmente destaca-se como uma instituição gestora de projetos públicos e privados; agência de estágio; realizadora de concursos públicos, além do contínuo aprimoramento na área de capacitação.

Para alcançarmos a estabilidade e o reconhecimento de hoje, foi necessária uma pronta adaptação às mudanças de legislação; constante atenção às tendências e diversificação das necessidades da sociedade; ampliação do rol de serviços; destarte, um trabalho inteiramente focado às atividades fins da Fundação. Esta visão de diversificação na atuação foi o caminho encontrado pela FEPESE para a sua sobrevivência operacional, não ficando dependente apenas de projetos vinculados à Universidade, conseguindo, desta maneira, se diferenciar de outras fundações e atuar em novas frentes, sua marca característica na atualidade.

Firmamos nosso compromisso como uma instituição que apoia o estudo e a pesquisa, ganhando reconhecimento nacional e internacional. Em quatro decênios, realizamos a gestão de mais de 1.000 projetos, organizamos mais de 300 concursos e ofertamos mais de 17.000 vagas de estágio. Nossos olhos, igualmente, estão voltados para o futuro, atentos ao desenvolvimento de novas pesquisas e inovações tecnológicas em todas as áreas de nossa atuação junto a instituições públicas e privadas. Todas essas atividades estão vinculadas ao conceito da Fundação de “conectar pessoas ao conhecimento”.

Estamos cientes dos inúmeros desafios que por certo ainda virão, mas as profundas mudanças administrativas internas efetuadas e a qualificação e o aperfeiçoamento constante do quadro funcional nos apontam para um futuro de crescimento e afirmação com base em sólidos princípios éticos e morais que comprovam nosso comprometimento com a sociedade e o ser humano.

Florianópolis, 31 de dezembro de 2017.

Diretoria Executiva

SEÇÃO 1 ÁREAS DE ATUAÇÃO

A FEPESE, como as demais fundações congêneres em todo o País, vem sofrendo perdas significativas de suas receitas decorrentes da falta de projetos vinculados ao setor público e às próprias universidades. Nossa Fundação tem sobrevivido nesses últimos anos buscando no mercado outras opções de negócios, obedecendo fielmente suas finalidades estatutárias, por meio da oferta de serviços de consultoria de alto nível, que são realizados em parcerias com empresas e prestando concursos públicos de maneira efetiva aos entes públicos.

Lembramos que todas as atividades que envolvem o setor público foram comprometidas pela crise econômica e financeira brasileira, repercutindo diretamente em nossas receitas.

A seguir, serão relatadas as atividades executadas em cada área de atuação da FEPESE.

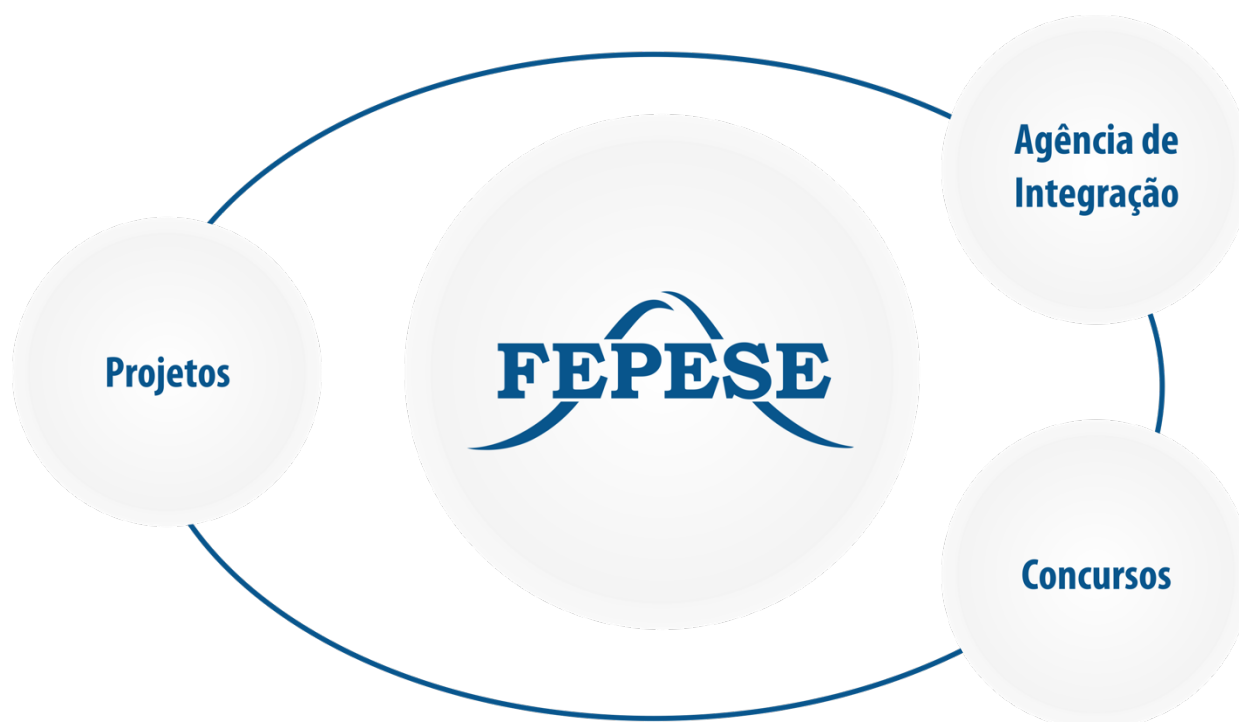

1.1 GESTÃO DE PROJETOS

No ano de 2017, a FEPESE iniciou a gestão de 41 novos projetos, sendo 1 (um) atuando como Fundação de Apoio à UFSC.

1.1.1 GESTÃO DE CONTRATOS UFSC

Atuando como Fundação de Apoio a projetos de Ensino, Pesquisa e Extensão da UFSC, a FEPESE realizou a gestão administrativa e financeira de 21 contratos, como segue:

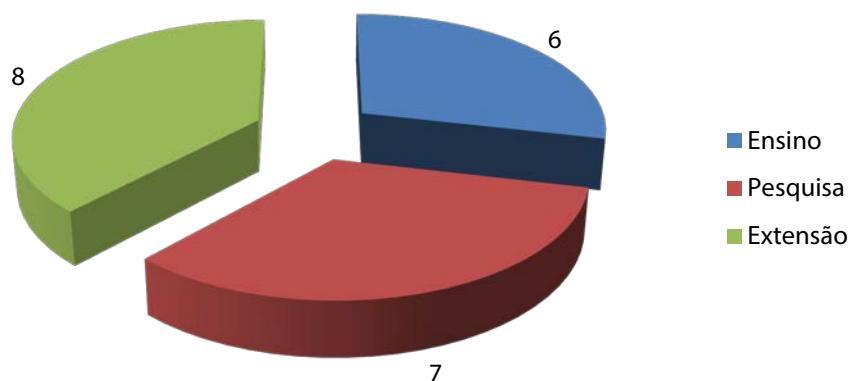

1.1.1.1 Da realização dos projetos UFSC

A UFSC repassou a FEPESE o montante de R\$ 22.063.534,47 para execução de projetos de pesquisa e extensão. Os projetos de ensino receberam recursos em exercícios anteriores.

Tabela 1 – Recurso repassado a Projetos firmados com a UFSC durante o ano de 2017

TIPO	TOTAL DE PROJETOS	TOTAL
Pesquisa	7	R\$ 5.574.323,98
Extensão	8	R\$ 16.489.210,49
Ensino	6	R\$ 0,00
Total	21	R\$ 22.063.534,47

1.1.1.2 Taxas de projetos repassadas a UFSC

Atuando como fundação de apoio à UFSC, e, em cumprimento às normativas institucionais (Resolução nº 003/CUn/2009, Resolução nº 024/CUn/2009, Resolução nº 015/CUn/2011 e Resolução nº 88/CUn/2016), a FEPESE recolheu por meio de GRUs à UFSC o montante de R\$ 677.453,26, (seiscentos e sessenta e sete mil, quatrocentos e cinquenta três reais e quinze centavos) referente às taxas de projetos vigentes no ano de 2017.

1.1.1.3 Órgãos Financiadores dos projetos

Ensino



Pesquisa



Extensão



1.1.2 EXECUÇÃO DE PROJETOS PRÓPRIOS

Em relação à captação própria, a FEPESE executou 30 projetos com instituições públicas e privadas, no âmbito municipal, estadual e nacional.

Alguns Clientes Atendidos



1.2 CONCURSOS PÚBLICOS E PROCESSOS SELETIVOS 2017

A FEPESE elaborou e aplicou provas em 17 certames públicos, para órgãos estaduais e municipais. Por meio dos concursos e processos seletivos, a Fundação esteve presente em 10 cidades diferentes, sendo que, em muitas delas, aplicaram-se mais de um certame, como é o exemplo de Florianópolis, Joinville, Chapecó, Lages e Criciúma, cidades que receberam até quatro dos 16 certames realizados durante o ano. Caso não houvesse repetição, seria como se a FEPESE tivesse sido representada em 45 municípios catarinenses em todos os concursos e processos seletivos realizados durante o ano.

Quanto ao alcance em relação ao número de pessoas, a FEPESE elaborou 3.500 questões de prova e aplicou-as para 100.940 candidatos, representantes dos 26 estados brasileiros e do Distrito Federal. O estado mais presente nos certames da Fundação é Santa Catarina, seguido pelo Rio Grande do Sul. Estes candidatos estiveram distribuídos em 92 locais de prova e concorreram a vagas para, aproximadamente, 281 cargos.

Diretamente, apenas durante a aplicação dos 16 certames em 2017, a FEPese gerou renda para 5.900 pessoas, distribuídas em funções como coordenação e fiscalização de prova.

1.2.1 CLIENTES ATENDIDOS EM 2017

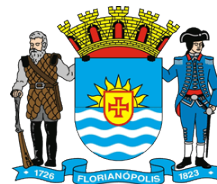

1.3 AGÊNCIA DE INTEGRAÇÃO

A Agência de Integração Empresa/Escola da FEPese tem como objetivo central promover a integração de jovens estudantes no mercado de trabalho, aperfeiçoando sua qualificação profissional por meio da promoção de programas de estágio com as empresas conveniadas à Fundação. Atualmente mantém parcerias com empresas de diversos ramos de atividades, como: seguradoras, corretoras, prefeituras, bancos, universidades, colégios, indústrias, comércio, clínicas médicas e odontológicas, supermercados, informática, escritórios de prestações de serviços, entre outros.

1.3.1 ATIVIDADES DA AGÊNCIA DE INTEGRAÇÃO EM 2017

1. Renovação de Convênio com Assembleia Legislativa de Santa Catarina, Câmara Municipal de São José e ACATE;
2. Implantação de atendimento diferenciado para ALESC;
3. Participação em Feiras:
 - Feira de Estágios e Empregos do Cesusc dia 28/03/17;
 - Feira de Oportunidades Uniasselvi no dia 30/08/2017;
 - Feira de Estágios e Empregos na Estácio 14/11/17;
4. Promoção do Workshop Construindo a Melhor Versão do futuro no dia 14/08/17, no Centro de Eventos da UFSC;
5. Treinamento de Formação Inicial dos Estagiários do Programa Antonieta de Barros – PAB/2017 no dia 05/06/17;
6. Apresentação de Projeto Integra Ação idealizado pela AGI com objetivo de estimular ações de voluntariado na empresa e entre os jovens estagiários;
7. 112 convênios novos.

Tabela 2 – Novos contratos de estágios 2016/2017

MÊS	2016	2017
Janeiro	0	38
Fevereiro	4	63
Março	12	85
Abril	14	107
Maio	11	71
Junho	26	65
Julho	14	67
Agosto	26	76
Setembro	27	75
Outubro	25	56
Novembro	14	45
Dezembro	2	10
Total	175	758

Tabela 3 - Estagiários por nível de escolaridade em 2017

MÊS	NÍVEL SUPERIOR	NÍVEL MÉDIO
Janeiro	35	3
Fevereiro	54	9
Março	70	15
Abril	91	16
Maio	66	5
Junho	45	20
Julho	56	11
Agosto	64	12
Setembro	61	14
Outubro	44	12
Novembro	38	7
Dezembro	8	2
Total	632	126

Tabela 4 - Estagiários ativos por mês em 2017

MÊS	2017
Janeiro	420
Fevereiro	417
Março	461
Abril	520
Mai	549
Junho	561
Julho	563
Agosto	570
Setembro	597
Outubro	611
Novembro	619
Dezembro	591

1.3.2 CLIENTES DESTAQUES ATENDIDOS EM 2017



ACATE ASSOCIAÇÃO CATARINENSE DE TECNOLOGIA



SEÇÃO 2 INFORMAÇÕES OPERACIONAIS

2.1 GESTÃO DE PESSOAS

A FEPESE conta em seu quadro de Pessoal com uma equipe altamente qualificada totalizando, em 31 de dezembro de 2017, o número de 147 funcionários.

Tabela 5 - Colaboradores

ANO	2017	2016	2015	2014	2013	2012	2011
FEPESE	29	22	23	28	30	38	33
UFSC	01	01	01	01	01	01	02
Projetos	117	134	59	44	50	42	60
Total	147	157	83	77	85	85	99

2.1.1 INCLUSÃO DE PCD'S

Respeitando a legislação trabalhista vigente, no mês de outubro de 2017, a FEPESE realizou a contratação de 03 funcionários para atendimento à cota de Pessoas com Deficiência. O processo de inclusão foi acompanhado pela Fundação Catarinense de Educação Especial - FCEE.

Atualmente, a FCEE considera a FEPESE como *case* de sucesso no processo de inclusão de PCD's no ambiente de trabalho.

2.1.2 DA FORMAÇÃO

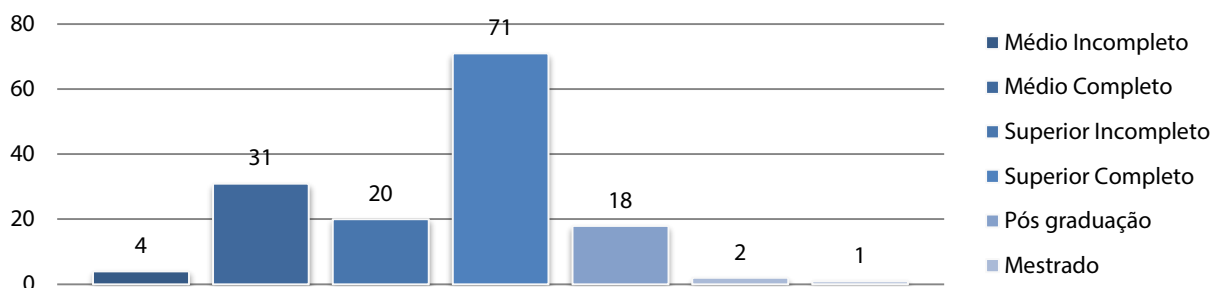

2.1.3 DA FAIXA ETÁRIA

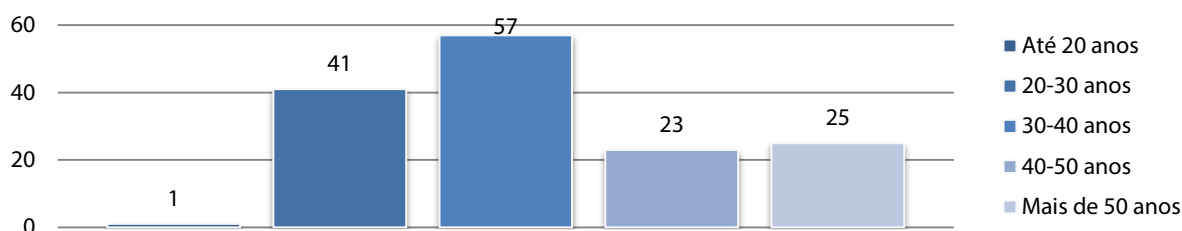

2.1.4 PROGRAMA DE GINÁSTICA LABORAL

A ginástica laboral foi implantada em fevereiro de 2016. Acontece três vezes por semana com duração aproximada de 15 minutos cada sessão.

Os objetivos da ginástica laboral são: prevenir lesões e dores relacionadas ao trabalho, devido aos longos períodos de imobilização, posturas inadequadas e movimentos repetitivos; incentivar a prática de atividade física; e proporcionar um momento de relaxamento mental e interação entre os colaboradores.

2.1.5 TREINAMENTO E DESENVOLVIMENTO

A partir do segundo semestre de 2017, teve início o programa de treinamento e desenvolvimento dos funcionários da sede. Foram realizadas as seguintes atividades:

2.1.5.1 Desempenho Profissional e Comunicação



2.1.5.2 Gerenciando Fortes Emoções



2.1.5.3 Fundações de Apoio e Legislação



2.2 EVENTOS

2.2.1 FEPese 40 ANOS

Em comemoração aos 40 anos desde a sua fundação em 1977, a FEPese, no dia 30 de agosto, reuniu em sua sede funcionários e convidados para apresentação das atividades de comemoração ao seu aniversário e da logomarca alusiva ao evento com o *slogan* "Conectando Pessoas ao Conhecimento". Na ocasião, foi realizado o lançamento do livro "Engenharia dos Quadrados Mágicos de Ordem Ímpar - Matemática Recreativa", do professor e um dos fundadores da FEPese, Roberto Ferreira Filho.

A solenidade de 40 anos da Fundação de Pesquisas e Estudos Socioeconômicos (FEPese) foi realizada em 26 de outubro, dia da realização da assembleia fundadora, em Florianópolis. Na programação, foi lançado o novo sitio da instituição; o vídeo comemorativo – cujo elenco foi composto pelos funcionários e estagiários da Fundação, além de homenagens a alunos que se destacaram com os melhores desempenhos acadêmicos em 2017/1 nos cursos de Administração, Contabilidade e Economia, funcionários e parceiros.

2.2.2 DATAS COMEMORATIVAS

Mantendo a tradição, a FEPese realizou junto aos funcionários da sede as seguintes atividades:

- Páscoa;
- Dia da Mulher;
- Dias das Mães;
- Confraternização Junina;
- Dias dos Pais; e
- Confraternização de final de ano.

Além dessas, mensalmente ofereceu um *coffee break* em comemoração aos aniversariantes do mês.

2.3 CONTABILIDADE

Tabela 6 – Procedimentos contábeis realizados no ano de 2017

DESCRIÇÃO	LANÇAMENTO CONTÁBIL 2017
Financeiro	63.524
Provisão de fornecedor	22.629
Aplicação financeira	14.390
Contas a receber	5.270
Lançamento manual	1.234
Transferência entre projetos	510
Depreciação	6.606
Repasse – custo administrativo	3.014
Provisões	276
Folha de pagamento	15.525
Total	132.978

2.4 DOAÇÕES UFSC

No exercício de 2017 a FEPESE doou, diretamente à UFSC, o valor de R\$ 179.179,20, ratificando estreita consonância com sua missão de apoiar à Universidade Federal de Santa Catarina no cumprimento de sua missão institucional, no âmbito socioeconômico, por meio do ensino, pesquisa e prestação de serviços.

Tabela 7 – Doações UFSC

RUBRICAS	VALOR 2017
Centro Socioeconômico – CSE	R\$ 127.896,84
Departamentos CSE	R\$ 42.896,61
Contribuições diversas	R\$ 8.385,75
Total	R\$ 179.179,20

As doações foram materializadas com a compra de materiais de expediente, formalização de estágios, bolsistas, patrocínio de revistas científicas, entre outras despesas suportadas pela fundação. Não estão incluídas nesse valor as taxas que são repassadas a UFSC conforme os contratos de projetos vinculados.

2.5 ORÇAMENTO

A elaboração do Plano de Atividades e Orçamento para o ano de 2017 foi encaminhado ao Conselho Curador em cumprimento do Art. 17, Item II e também do Art. 23 do Estatuto, sendo aprovado por unanimidade.

O seu efetivo monitoramento está sob responsabilidade da Superintendência, no intuito de acompanhar os atos e fatos da gestão orçamentária, financeira e patrimonial, objetivando promover a melhoria nos controles internos, bem como uma maior interação entre as áreas de atuação da Fundação.

2.5.1 EXECUÇÃO ORÇAMENTÁRIA 2017

DESCRIÇÃO	ORÇADO	EXECUTADO
Receitas operacionais	R\$ 3.889.920,00	R\$ 3.740.283,52
Despesas operacionais	R\$ 3.843.604,00	R\$ 3.608.197,83
Resultado operacional	R\$ 46.316,00	R\$ 132.085,69
Adesão ao Programa Especial de Regularização Tributária (PERT)	-	(R\$ 418.360,41)

SEÇÃO 3 CONCLUSÃO

Os dados e ações mostrados neste Relatório registram os acertos das profundas mudanças administrativas e operacionais realizadas no exercício recém- findo, apontando caminhos promissores para a FEPESE em sua sequência existencial após quarenta anos de seu nascimento.

A atenção frequente aos movimentos do mercado; a veloz adequação às constantes mudanças da legislação pertinente; a conquista de novos clientes e a expansão contínua de mercado são certezas de que a Fundação permanece de olho no futuro, bem cumprindo os seus objetivos sociais.

A qualificação de seu quadro de colaboradores e o espírito de integração existente; a proximidade da Diretoria Executiva no dia-a-dia da Fundação; o apoio da administração da Universidade Federal de Santa Catarina em seus vários níveis hierárquicos; o reconhecimento da sociedade pela qualidade, lisura e transparência na prestação de seus serviços, reforçam o nosso lema dos quarenta anos de “Conectar Pessoas ao Conhecimento”. E vamos continuar crescendo!

A presença constante, com orientações e sugestões pertinentes do nosso Conselho Curador e o zelo do Conselho Fiscal na análise dos registros legais de nossos números contribuíram sobejamente para o sucesso desta atual gestão, empenhada nesta fase auspiciosa de uma nova FEPESE.

Florianópolis-SC, 31 de dezembro de 2017.