

# RELATÓRIO DE GESTÃO

EXERCÍCIO

# 2016



**Fundação de  
Estudos e Pesquisas  
Sócio-Econômicos**



# Sumário

<b>SEÇÃO 1</b>	<b>Introdução</b>	<b>07</b>
1.1	Apresentação	07
1.2	Análise Econômica para 2017	08
<b>SEÇÃO 2</b>	<b>A FEPESE</b>	<b>9</b>
2.1	Sobre a Fepese	9
2.2	Direcionamento Estratégico	10
2.3	Administração	11
2.4	Gestão 2017/2018	12
2.5	Organograma	13
<b>SEÇÃO 3</b>	<b>Finalidades</b>	<b>14</b>
3.1	Finalidades	14
3.2	Indicadores Gerenciais sobre Recursos Humanos	15
3.3	Planejamento e Orçamento	20
<b>SEÇÃO 4</b>	<b>Atividades</b>	<b>21</b>
4.1	Introdução	21
4.2	Plano de Atividades	23
4.3	Plano Institucional de Marketing	29
4.4	Gestão do Patrimônio Mobiliário e Imobiliário	29
4.5	Governança e de Autocontrole da Gestão	29
4.6	Atividades Realizadas e em Andamento	30
4.7	Relação Total dos Projetos em Andamento e Iniciados no Ano de 2016	45
4.8	Da Realização dos Projetos (UFSC)	57
4.9	Taxas de Projetos Repassadas a UFSC em 2016	58
4.10	Agência de Integração	58
4.11	Demais Informações	60
4.12	Doações UFSC	61
4.13	Revistas Científicas	62
<b>SEÇÃO 5</b>	<b>Resultados</b>	<b>64</b>
5.1	Balanço Patrimonial	64
5.2	Notas Explicativas	66
5.3	Demonstração das Mutações do Patrimônio Líquido	78
5.4	Demonstração do Fluxo de Caixa	79
5.5	Demonstração do Resultado do Exercício	80
5.6	Demonstração do Valor Adicionado	81
<b>SEÇÃO 6</b>	<b>Conclusão</b>	<b>82</b>



# Fachada da sede da FEPESSE



## PALAVRA DA **DIRETORIA**

No ano de 2016, a FEPESE, atuando como fundação de apoio à Universidade Federal de Santa Catarina, manteve a sua posição junto à sociedade catarinense como uma instituição reconhecida por sua capacidade técnica e, em especial, na elaboração de projetos de apoio à UFSC, se consolidou com excelência na atuação dos projetos executados, não medindo esforços para manter o seu crescimento na gestão de projetos e na elaboração de concursos públicos.

A FEPESE entende que o grande desafio da gestão é o domínio pleno do conhecimento e, por meio dele, poder chegar ao grau máximo de eficiência na gestão dos recursos utilizados em todos os níveis pelas instituições, sejam elas públicas ou privadas, com o devido respeito às necessidades, às possibilidades e às carências do cidadão.

As mudanças contextuais vêm instigando as organizações a realinharem as práticas de gestão e suas estratégias para garantir sua participação na sociedade futura.

A velocidade das mudanças, as exigências do cliente/usuário, o alto nível de complexidade no ambiente de trabalho e a necessidade de compatibilizar desempenho com objetivos organizacionais exigem dos colaboradores competências que vão além da execução de tarefas, fazendo com que as organizações busquem fortalecer a capacidade de aprender e de reaprender do seu material humano.

Desta forma, não podemos deixar de reconhecer o esforço desenvolvido por toda a equipe de colaboradores e de agradecer aos inúmeros parceiros que, no decorrer deste ano, acreditaram na força de trabalho, na capacidade técnica e na competência desta Fundação.

Florianópolis, 31 de dezembro de 2016.

Presidente da Diretoria Executiva (FEPESE)

**Relatório de gestão do exercício de 2016  
que será apresentado aos órgãos de controle  
como prestação de contas anual da FEPESE,  
nos termos do artigo 24 do seu estatuto,  
elaborado de acordo com as informações  
internas.**

## SEÇÃO 1

# Introdução

Este relatório foi elaborado pela Superintendência com apoio das Gerências e de todo corpo técnico da FEPESE, de acordo com as práticas adotadas e aprovadas pela Diretoria Executiva, bem como seu Estatuto e a Legislação vigente, está estruturado em seis seções, quais sejam:

- |           |             |           |            |
|-----------|-------------|-----------|------------|
| ■ SEÇÃO 1 | Introdução  | ■ SEÇÃO 4 | Atividades |
| ■ SEÇÃO 2 | A Fepese    | ■ SEÇÃO 5 | Resultados |
| ■ SEÇÃO 3 | Finalidades | ■ SEÇÃO 6 | Conclusões |

## 1.1 Apresentação

Este documento contempla os atos de gestão praticados pela FEPESE durante o exercício de 2016, cujo detalhamento das estratégias de atuação das atividades desenvolvidas e dos resultados atingidos encontra-se aqui consubstanciado neste.

Durante o ano de 2016, a FEPESE, assim como a grande parte dos agentes econômicos navegou num ambiente muito difícil, mas com muito trabalho e determinação da sua equipe, foi a luta e conseguiu êxito em várias frentes de trabalho onde atuou para manter-se no mercado, buscando sempre atuar dentro de suas finalidades, destacando-se, principalmente em:

- Ampla divulgação da Lei de Acesso a Informação na execução de projetos da UFSC;
- Reestruturação da sua “Home Page” transformando num instrumento que é referência por divulgar informações sobre os projetos;
- Fortalecimento do controle preventivo, com ações de orientação e capacitação aos seus funcionários voltados para as iniciativas de interação com os gestores públicos federais, estaduais e municipais de modo a promover a melhoria da gestão de recursos públicos;

- d. Aprimoramento dos mecanismos internos e modernização administrativa, mediante a maximização do uso dos instrumentos físicos e legais disponíveis;
- e. Captação de novos projetos junto ao mercado local e nacional, buscando diversificar seu portfólio de atividades.



## SEÇÃO 2

# A FEPESE

## 2.1 Sobre a FEPESE

A Fundação de Estudos e Pesquisas Sócio-Econômicos (FEPESE) é uma fundação de direito privado, sem fins lucrativos, de utilidade pública municipal (Lei nº 1.750 de 20/11/1980) e estadual (Lei nº 13.150 de 29/11/2004), qualificada como instituição de apoio à UFSC (Universidade Federal de Santa Catarina), nos termos da Lei Federal nº 8.958/94, regulamentada pelo Decreto nº 7.423 de 31 de dezembro de 2010, registrada e credenciada no MEC/MCT pela Portaria Conjunta nº 19, de 4 de maio de 2016, pelo período de 2 anos a contar de 6 de fevereiro de 2016, a Fundação de Estudos e Pesquisas Sócio-Econômicas (FEPESE), CNPJ nº 83.566.299/0001-73, como fundação de apoio Universidade Federal de Santa Catarina (UFSC).

A FEPESE tem duração por prazo indeterminado, instituída por escritura pública lavrada no Cartório do Tabelionato de Notas da Comarca de Florianópolis, Santa Catarina, na folha 265, do Livro nº 3, sob o nº 1.557, em 20 de julho de 1962, e registrada em 21 de dezembro de 1977, sob o nº 128, na folha 137, do Livro nº A14, no Cartório de Registro Civil das Pessoas Jurídicas da Comarca de Florianópolis, Santa Catarina.

Fundada em 26 de outubro de 1977 por 71 professores da UFSC das áreas de economia, administração e ciências contábeis, com o objetivo de coordenar e de executar pesquisas, ensinar e prestar serviços de interesse comunitário na área econômica e aperfeiçoar professores e alunos do Centro Socioeconômico e das demais áreas da UFSC.

A Diretoria Executiva da FEPESE entende que o grande desafio da gestão é o domínio pleno do conhecimento. Somente por meio dele, poder-se-á chegar ao grau máximo de eficiência na gestão dos recursos utilizados em todos os níveis pelas instituições, sejam elas públicas ou privadas com o devido respeito às necessidades, possibilidades e carências do cidadão.

Conhecer o mercado onde se atua é essencial para o processo decisório, tanto no nível estratégico quando nos níveis táticos e operacionais. E é em decorrência dessa necessidade que cresce o interesse pela utilização de indicadores econômicos nos processos de gestão, especialmente os de planejamento, orçamento, negociação e administração de compras e contratos.

A estrutura física da FEPESE está localizada no Campus Universitário da UFSC, no Bairro Trindade, na cidade de Florianópolis, em edifício próprio com 1.111 m<sup>2</sup>, com equipamentos e instalações modernas.

## 2.2 **Direcionamento Estratégico**

### 2.2.1 **Missão**

Apoiar a Universidade Federal de Santa Catarina no cumprimento de sua missão institucional, no âmbito socioeconômico, por meio do ensino, da pesquisa e da prestação de serviços.

### 2.2.2 **Visão**

Ser reconhecida pela comunidade acadêmica e pela sociedade como uma instituição de excelência e indispensável à universidade, que atua com seriedade e ética, contando com profissionais competentes e oferecendo produtos e serviços de elevada qualidade.

## 2.3 Administração

### 2.3.1 Conselho Curador

#### Titulares

- Prof. Ernesto Fernando Rodrigues Vicente (Presidente)
- Prof. Egon Martignago (Vice Presidente)
- Prof<sup>ª</sup>. Marilda Todescat (Secretária)
- Prof. Helton Ricardo Ouriques
- Prof. Luiz Alberton
- Prof. Roberto Meurer
- Prof. Lindomar Antônio Fabro
- Prof. Rolf Hermann Erdmann
- Econ. Airton Luiz da Silva (CORECON)

#### Suplentes

- Prof. Marcus Vinícius Andrade de Lima
- Prof. Osvaldo Goeldner Moritz

### 2.3.2 Conselho Fiscal

#### Titulares

- Prof. Altair Borgert
- Prof. Eduardo Lobo
- Prof. Gilberto Montibeller Filho

#### Suplentes

- Prof. Custódio Horácio da Silveira
- Prof. José Alonso Borba

#### Diretoria Executiva

- **Presidente** Mauro Dos Santos Fiuza
- **Diretor Adm./Finan.** Raimundo Nonato de Oliveira Lima
- **Diretor Operacional** Erves Ducati

#### Superintendência

- **Superintendente** Altair Acelon de Melo

Conforme apresentado no Organograma abaixo, a FEPESE conta, em sua estrutura, um Conselho Curador, um Conselho Fiscal e uma Diretoria Executiva composta duas unidades de apoio, essenciais ao seu funcionamento, quais sejam a Diretoria de Operacional a Diretoria Administrativo/Financeira, que são coordenadas pelo Presidente da Diretoria Executiva, cuja descrição esta estabelecida no artigo 16 do Estatuto. A partir desse nível, conta também com uma Superintendência que executa com as Gerências e Assessorias e Consultorias Técnicas Externas as atividades de operação da fundação.

## 2.4 Gestão 2016/2020

### 2.4.1 Conselhos

Conselho de Curadores	Conselho Fiscal
<b>Membros Titulares</b>	<b>Membros Titulares</b>
Airton Luiz da Silva	Altair Borget
Egon Martignago	Eduardo Lobo
Ernesto Fernando Rodrigues Vicente	Gilberto Montibeller Filho
Helton Ricardo Ouriques	
Lindomar Antônio Fabro	<b>Membros Suplentes</b>
Luiz Alberton	Custódio Horário da Silveira
Marilda Todescat	José Alonso Borba
Roberto Meurer	
Rolf Hermann Erdmann	
<b>Membros Suplentes</b>	
Marcus Vinícius Andrade de Lima	
Paulo Roberto de Jesus	
Oswaldo Goeldner Mortitz	

### 2.4.2 Diretoria Executiva

Gestão 2016/2018	Gestão 2014/2016
<b>Presidente</b>	<b>Presidente</b>
Prof. Mauro Dos Santos Fiuza	Prof. Mauro Dos Santos Fiuza
<b>Diretor Administrativo Financeiro</b>	<b>Diretor Administrativo Financeiro</b>
Prof. Raimundo Nonato de Oliveira Lima	Prof. Mauro Dos Santos Fiuza
<b>Diretor Operacional</b>	<b>Diretor Operacional</b>
Erves Ducati	Prof. Raimundo Nonato de Oliveira Lima
<b>Superintendente</b>	<b>Superintendente</b>
Prof. Altair Acelon de Melo	Prof. Altair Acelon de Melo

## 2.5 Organograma

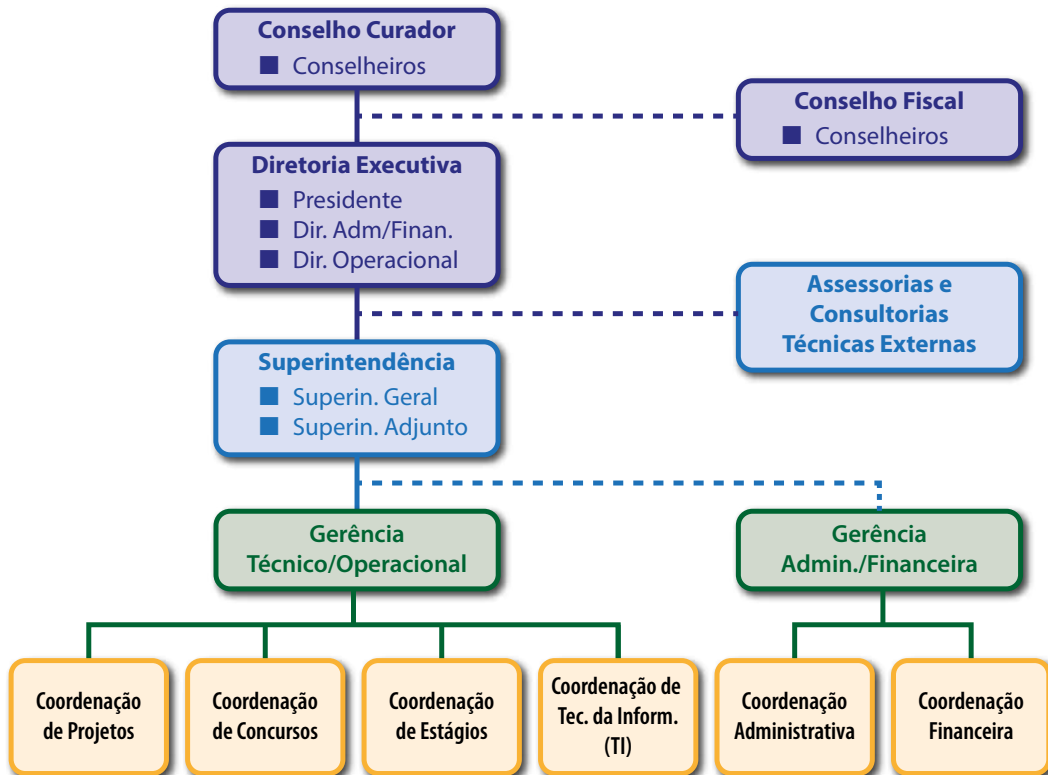

Dessa forma, está estruturada conforme Organograma acima em quatro unidades finalísticas, de acordo com sua área de atuação conforme aprovado no seu Regimento Interno:

- Diretoria Executiva, composta de um Presidente mais dois Diretores e assessorias e consultorias técnicas;
- Superintendência;
- Gerência Técnico/Operacional; e
- Gerência Administrativa e Financeira.

Também integram a estrutura da FEPese os seguintes colegiados:

- Conselho de Curadores;
- Conselho Fiscal.



## SEÇÃO 3

# Finalidades

## 3.1 Finalidades

O Estatuto da FEPese define as suas finalidades com ações voltadas para as áreas da educação, da ciência e da tecnologia, por meio dos seguintes objetivos: elaborar, coordenar, executar e apoiar projetos de pesquisa, ensino e extensão universitária e de desenvolvimento institucional, científico e tecnológico, preferencialmente no âmbito socioeconômico e sempre em estreita colaboração com a Universidade Federal de Santa Catarina; promover cursos, seminários, palestras e outras atividades correlatas, do interesse da comunidade universitária e de outros segmentos da sociedade; participar e apoiar na elaboração e na execução de projetos técnico-científicos, culturais, artísticos e desportivos, viabilizando os recursos financeiros necessários a sua execução e utilizando os benefícios fiscais facultados pela legislação; estimular e promover consultoria técnica de alto nível, programas de capacitação e prestação de serviços técnico especializados, no atendimento às solicitações de empresas, entidades, órgãos e instituições de natureza pública ou privada, nacionais ou estrangeiras, destacando, entre outros: planejamento, organização, execução e avaliação de programas e projetos de desenvolvimentos nas áreas social, econômica e jurídica: planejamento, organização, execução e avaliação de programas e projetos de gestão orçamentária e financeira: planejamento, organização, execução e avaliação de programas e projetos de desenvolvimento institucional e de programas de qualificação e atualização profissional, com ênfase na melhoria da qualidade e competitividade de pessoas e organizações: estudos, pesquisas, consultorias e serviços técnicos especializados nas áreas social, econômica, jurídica e correlatas; planejamento de políticas de informática, modernização organizacional, desenvolvimento, implantação e manutenção de projetos de informatização e suporte a recursos computacionais: estudos, pesquisas e planejamento em recursos hídricos e meio ambiente; estudos,

pesquisas e planejamento na aplicação da energia, em suas mais diversas formas; instruir e apoiar bolsas de estudos e pesquisas, campos de estágio e de aperfeiçoamento, a docentes, servidores técnico-administrativos e alunos, para atuarem no desenvolvimento integral da coletividade; levantar, processar, armazenar, analisar e divulgar dados e informações socioeconômicos, em parceria com entidades públicas ou privadas, interessadas em seus resultados; realizar recrutamento e seleção de pessoal, participando do processo, no todo ou em parte; atuar como Agente de integração, na forma da Lei nº 6.494/77, regulamentada pelo Decreto nº 87.497/82; propiciar, através de estágio, a complementação do ensino e da aprendizagem a serem planejados, executados, acompanhados e avaliados em conformidade com os currículos, programas e calendários escolares, a fim de se constituírem em instrumento prático, de aperfeiçoamento técnico-cultural, científico e de relacionamento humano; identificar, para as instituições de ensino, as oportunidades de estágios curriculares junto às pessoas jurídicas de direito público e privado; facilitar o ajuste das condições de estágios curriculares; prestar serviços administrativos de cadastramento de estudantes, campos e oportunidades de estágios curriculares e extracurriculares, bem como de execução do pagamento de bolsas e de outros solicitados pelas instituições de ensino.

Foi no esforço de atingir esses objetivos, da forma mais ampla possível, que a FEPESE trabalhou neste último ano e é com grande satisfação que, nesta oportunidade, apresenta os resultados, fruto do trabalho e da dedicação de toda equipe que não economizou esforços para que a instituição se tornasse um expoente em sua área de atuação.

### 3.2 **Indicadores Gerenciais sobre Recursos Humanos**

A área de Recursos Humanos da FEPESE é terceirizada pela Empresa RG Serviços Contábeis. Trabalha, atualmente, com processos internos de Administração de Pessoal, que abrange todas as atividades inerentes às áreas Administrativas e operacionais da FEPESE; e Desenvolvimento

e Capacitação de Recursos Humanos, que abrange as atividades voltadas para as atividades de projetos que lhe são afetas, oferecendo-lhe oportunidade de aprimorar o conhecimento.

A FEPESE conta em seu quadro de Pessoal, uma equipe altamente qualificada totalizando em 31 de dezembro de 2016 o número de 157 funcionários, conforme descritos nos quadro e tabelas abaixo.

### 3.2.1 Da Formação

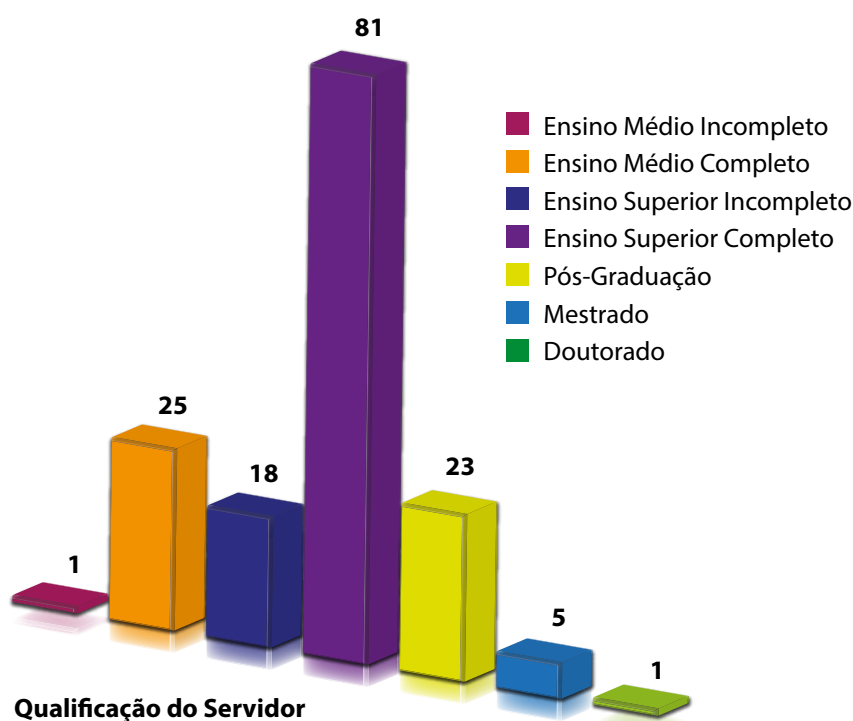

### 3.2.2 Absenteísmo

Absenteísmo médio na FEPESE em 2016 ficou em 22,57 dias, permanecendo abaixo da média do mercado em que atuamos, isso mostra uma sintonia fina entre nossos funcionários com as atividades e as regras de governança corporativa praticadas em nossa gestão.

### 3.2.3 Programa de Ginástica Laboral

A ginástica laboral implantada na FEPESE em 15 de fevereiro de 2016 é praticada para os e colaboradores. É ministrada por uma fisioterapeuta e acontece três vezes por semana. Os exercícios são realizados no auditório da Fepese e os colaboradores sempre são chamados para comparecer na aula, a duração dos exercícios é de aproximadamente 15 à 20min. Como uma bonificação, os colaboradores que participam da ginástica por pelo menos 70% de frequência em um mês recebem uma massagem relaxante, que é ansiosamente aguardada.

Os objetivos da ginástica laboral são: prevenir lesões e dores relacionadas ao trabalho, devido aos longos períodos de imobilização, posturas inadequadas e movimentos repetitivos; incentivar a prática de atividade física; e proporcionar um momento de relaxamento mental e interação entre os colaboradores. Para o alcance dos objetivos, são realizados exercícios de mobilização articular, fortalecimento, alongamento, treino de equilíbrio e coordenação motora. Para que a prática se torne mais desafiadora e dinâmica, um dia da semana é dedicado para exercícios mais intensos e uso de materiais diversos, como balões, garrafas com água e cordas.

Complementando a prática de ginástica laboral, realizamos também a aferição da pressão arterial de todos os colaboradores uma vez por mês. Naturalmente, foram-se incorporando à prática orientações gerais sobre saúde, tais como: aconselhamento sobre atividade física e hábitos saudáveis, orientações ergonômicas na estação de trabalho, medidas analgésicas para dores articulares e musculares, orientação precoce após lesões relacionadas ou não ao trabalho, entre outras.

### 3.3 Planejamento e Orçamento

A elaboração do Plano de Atividades e Orçamento para o ano de 2017 foi encaminhado ao Conselho de Curador em cumprimento do artigo 17, Item II e também do artigo 23 do Estatuto, sendo aprovado por unanimidade.

O seu efetivo monitoramento está sob responsabilidade da Superintendência, no intuito de acompanhar os atos e fatos da gestão orçamentária, financeira e patrimonial, objetivando promover a melhoria nos controles internos, bem como uma maior interação entre as áreas de atuação da Fundação.

A FEPESE, como as demais fundações congêneres em todo o País, vêm sofrendo perdas significativas de suas receitas decorrentes da falta de projetos vinculados ao setor público e às próprias universidades. Nossa Fundação tem sobrevivido nesses últimos quatro anos buscando no mercado outras opções de negócios obedecendo fielmente suas finalidades estatutárias, por meio da oferta de serviços de consultoria de alto nível, que são realizados em parcerias com empresas e prestando concursos públicos de maneira efetiva aos entes públicos.

Lembramos que todas as atividades que envolvem o setor público foram comprometidas pela crise econômica e financeira, repercutindo diretamente em nossas receitas.

Portanto, podemos afirmar que o ano de 2017 ainda carregará a inércia do ano anterior e a previsão de crescimento previsto em nossas atividades certamente arrastará a tendência do que foi o ano de 2016. Abaixo Proposta Orçamentária aprovada para 2017.



3.3.1 **Proposta Orçamentária  
da Fepese para 2016**

Orçado 2016		(Valores Expressos em Reais)	
Descrição	1º Semestre	2º Semestre	Total
<b>Resultado Operacional</b>	<b>25.440,00</b>	<b>6.464,00</b>	<b>31.904,00</b>
<b>Receitas Operacionais</b>	<b>2.152.000,00</b>	<b>2.345.680,00</b>	<b>4.497.680,00</b>
<b>Receitas</b>	<b>2.125.000,00</b>	<b>2.316.250,00</b>	<b>4.441.250,00</b>
Convênios com Estagiários	130.000,00	141.700,00	271.700,00
Administração Projetos	1.250.000,00	1.362.500,00	2.612.500,00
Administração Concursos	745.000,00	812.050,00	1.557.050,00
Receitas Financeiras	27.000,00	29.430,00	56.430,00
<b>Despesas Operacionais</b>	<b>2.126.560,00</b>	<b>2.339.216,00</b>	<b>4.465.776,00</b>
Despesas com pessoal	970.860,00	911.946,00	1.882.806,00
Serviços de Terceiros	310.500,00	341.550,00	652.050,00
Ocupações e Manutenções	25.500,00	28.050,00	53.550,00
Utilidades e Serviços	85.000,00	93.500,00	178.500,00
Despesas Tributárias	13.200,00	14.520,00	27.720,00
Despesas Administrativas	387.000,00	425.700,00	812.700,00
Doações	155.000,00	170.500,00	325.500,00
Agência de Integração	172.000,00	189.200,00	361.200,00
Despesas Financeiras	7.500,00	8.250,00	15.750,00
<b>Investimentos</b>	<b>—</b>	<b>156.000,00</b>	<b>156.000,00</b>
<b>Imobilizado</b>	<b>—</b>	<b>156.000,00</b>	<b>156.000,00</b>
Bens Imóveis	—	15.000,00	15.000,00
Bens Móveis	—	111.000,00	111.000,00
Outras Imobilizações	—	30.000,00	30.000,00

3.3.2 **Execução Orçamentária  
da Fepese para 2016**

Executado 2016

(Valores Expressos em Reais)

Descrição	1º Semestre	Realiz.	2º Semestre	Realiz.	Total	Realiz.
<b>Resultado Operacional</b>	<b>-29.245,94</b>	<b>-115%</b>	<b>639.321,80</b>	<b>9891%</b>	<b>610.075,86</b>	<b>1912%</b>
<b>Receitas Operacionais</b>	<b>1.567.610,75</b>	<b>73%</b>	<b>2.268.683,81</b>	<b>97%</b>	<b>3.836.294,56</b>	<b>85%</b>
<b>Receitas</b>	<b>1.497.235,93</b>	<b>70%</b>	<b>2.210.174,23</b>	<b>95%</b>	<b>3.707.410,16</b>	<b>83%</b>
Convênios com Estagiários	126.977,51	98%	243.798,67	172%	370.776,18	136%
Administração Projetos	845.954,75	68%	1.738.829,49	128%	2.584.784,24	99%
Administração Concursos	524.303,67	70%	227.546,07	28%	751.849,74	48%
Receitas Financeiras	70.374,82	261%	58.509,58	199%	128.884,40	228%
<b>Despesas Operacionais</b>	<b>1.596.856,69</b>	<b>75%</b>	<b>1.629.362,01</b>	<b>70%</b>	<b>3.226.218,70</b>	<b>72%</b>
Despesas com pessoal	671.168,37	69%	732.589,61	80%	1.403.757,98	75%
Serviços de Terceiros	340.719,30	110%	366.563,90	107%	707.283,20	108%
Ocupações e Manutenções	29.011,29	114%	28.700,45	102%	57.711,74	108%
Utilidades e Serviços	61.927,87	73%	67.712,94	72%	129.640,81	73%
Despesas Tributárias	60.326,49	457%	65.231,87	449%	125.558,36	453%
Despesas Administrativas	152.155,10	39%	144.772,31	34%	296.927,41	37%
Doações	102.481,83	66%	73.351,86	43%	175.833,69	54%
Agência de Integração	116.003,06	67%	148.443,07	78%	264.446,13	73%
Despesas Financeiras	2.627,25	35%	5.544,60	67%	8.171,85	52%
<b>Investimentos</b>	<b>63.063,38</b>	<b>—</b>	<b>1.996,00</b>	<b>1%</b>	<b>65.059,38</b>	<b>42%</b>
<b>Imobilizado</b>	<b>63.063,38</b>	<b>—</b>	<b>1.996,00</b>	<b>1%</b>	<b>65.059,38</b>	<b>42%</b>
Bens Imóveis	—	—	—	0%	—	0%
Bens Móveis	63.063,38	—	1.996,00	2%	65.059,38	59%
Outras Imobilizações	—	—	—	0%	—	—

**Notas sobre a execução orçamentária**

- Ressaltamos que o resultado da **Receita Operacional** foi influenciada pelo recebimento das parcelas dos projetos acumuladas no mês de dez/2016;
- As **Receitas Financeiras** também foram consequências dos recebimentos dessas parcelas no mês de dez de 2016;
- As **Despesas Tributárias** foram afetadas da mesma forma que as receitas financeiras;
- As demais despesas se comportaram dentro da média prevista.

## SEÇÃO 4

# Atividades

## 4.1 Introdução

Para executar com eficiência as atividades finalísticas, faz-se necessário que a FEPESE possua um ambiente interno atual e consistente. Assim, com esse objetivo planejamos, para o próximo ano, ampliar e aprimorar nossos recursos tecnológicos, humanos, físicos e organizacionais, dentro de nossa realidade financeira conforme detalhamos abaixo:

- a. Execução do Plano Diretor de Tecnologia da Informação e Comunicação (PDTIC), com aquisição de novos equipamentos de informática, renovações de licenças e sistema de CFTV;
- b. Aquisição de mobiliário para as salas do 2º e 3º piso, e Renovação de móveis e eletrodomésticos para o Espaço *Lounge-FEPESE*;
- c. Realização do Plano de Cargos, Carreira e Salários e Consultoria de Gestão de Processos Organizacionais;
- d. Treinamentos e capacitações dos funcionários.

Nosso Plano de Atividades e respectiva Proposta Orçamentária, por ações de equilíbrio e responsabilidade gerencial sofreu uma redução de aproximadamente 13% em relação ao ano anterior para execução no período de janeiro a dezembro de 2017. Ambos foram elaborados com base na execução da “receita e despesa” realizada com base no ano de 2016, histórico de execução dos anos anteriores, e com base nas sugestões recebidas da Diretoria Executiva, dos membros dos Conselhos e na projeção das parcerias em fase de celebração e as em andamento.

O planejamento orçamentário de investimentos foi realizado com base na necessidade atual de melhoria na infraestrutura da entidade, seja através da aquisição de mobiliário para alguns setores, não contemplados pela compra de bens móveis, além da aquisição de equipamentos de informática, visando substituir os obsoletos.

Para o ano de 2017 faz-se necessário a elaboração de um Plano de Cargos, Carreira e Salários, alinhado com o novo Regimento Interno, com regras claras proporcionando decisões fundamentadas e coerentes com as modernas práticas de recursos humanos.

Cabe-nos, ainda, destacar que estamos programando para o ano de 2017, a contratação do Plano de Manutenção do Sistema de Operação e Controle (PMOC), do sistema de ar condicionado, a manutenção geral da fachada (lavagem e pintura das paredes externas), dentro do programa de comemoração dos 40 anos da FEESE que acontecerá no dia 26 de outubro de 2017.

Lembramos que as mudanças contextuais vêm instigando as organizações a realinharem as práticas de gestão e suas estratégias para garantir sua participação na sociedade futura.

A velocidade das mudanças, as exigências do cliente/usuário, o alto nível de complexidade no ambiente de trabalho e a necessidade de compatibilizar desempenho com objetivos organizacionais, exigem dos colaboradores competências que vão além da execução de tarefas, fazendo com que as organizações busquem fortalecer a capacidade de aprender e reaprender de seu material humano.

A Diretoria Executiva, em cumprimento do artigo 17, item II e também do artigo 23, vem apresentar ao Conselho Curador, para análise e demais providências, o Plano Anual de Atividades, Plano Diretor de Informática, Plano de Marketing institucional, bem como a Proposta Orçamentária para o ano de 2017.

A Fundação de Estudos e Pesquisas Sócio-Econômicos (FEPES) através do seu plano de atividades tem por objeto:

- a. Elaboração, coordenação, análise e execução de projetos nas áreas de pesquisa, ensino e extensão e de desenvolvimento científico e tecnológico;
- b. Apoio e realização de cursos, seminários e palestras em áreas de interesse do Centro Socioeconômico e da Universidade Federal de Santa Catarina, dentro das suas finalidades;
- c. Realização de consultorias técnicas de alto nível na recuperação de créditos de organizações públicas e privadas;

- d. Execução e realização de recrutamento e seleção de pessoal, concurso públicos e processos seletivos para diversas organizações públicas ou privadas;
- e. Atuação como agente de integração, propiciando, através de estágio, a complementação do ensino e da aprendizagem;
- f. Colaboração no apoio ao aperfeiçoamento do pessoal docente, administrativo e alunos, nos mais diversos níveis de ensino.

## 4.2 Plano de Atividades

### 4.2.1 Apoio à pesquisa e ao Desenvolvimento

#### Objetivo

Participar do processo de desenvolvimento da sociedade no território nacional, desenvolvimento institucional de entidades públicas e privadas no Estado de Santa Catarina, do desenvolvimento institucional da UFSC, dos centros de pesquisa e dos institutos tecnológicos, estimulando a realização de projetos de ensino, pesquisa, extensão, desenvolvimento institucional e de inovação tecnológica.

#### Ações

Manter, através de processos de gestão, com base na cooperação técnica, científica e administrativa com a UFSC e com a sociedade em geral, a execução de convênios, o desenvolvimento de projetos de pesquisa, prestação de serviços especializados e atividades de transferência, à comunidade, dos conhecimentos, serviços e produtos gerados ou instalados - através da celebração de convênios e contratos, articulados dentro das finalidades da Fundação, quais sejam, o apoio:

- a. À pesquisa científica, tecnológica, econômicas, culturais e artísticas;
- b. Às atividades de apoio ao ensino destinado à formação de recursos humanos;
- c. Ao exercício de atividades científicas, econômicas, culturais e artísticas;



- d. À divulgação de trabalhos científicos e artísticos de reconhecido valor.

#### 4.2.2 **Apoio às Atividades de Gestão**

##### **Objetivo**

Manter uma cultura de busca pelo aprimoramento das atividades de gestão, de economicidade dentro da Fundação e de aumento da competitividade dos serviços prestados, utilizando para tal, indicadores de controle, avaliação do desempenho e da produtividade. E, igualmente, constitui objetivo implantar uma política de valorização profissional, nas ações a seguir identificadas.

##### **Ações**

Implantação de uma política de valorização de recursos humanos, embasada em duas linhas gerais de atuação:

- a. Qualificar os empregados da Fundação visando melhoria do atendimento aos parceiros e clientes e;
- b. Melhoria do desempenho técnico individual e de grupo na realização das atribuições do cargo e do setor.

#### 4.2.3 **Gestão da TI e Desenvolvimento Institucional**

##### **Objetivo**

Implantar uma política de investimentos para suprir as necessidades internas, acompanhando a evolução da tecnologia da informação e da comunicação, fatos que veem se transformando em desafios diários. A expectativa é de que os montantes destinados permitam o aprimoramento das atividades de gestão, de economicidade e do aumento da competitividade dos serviços prestados. Serão utilizados para tal, indicadores de controle, avaliação do desempenho e da produtividade, obedecendo as seguintes linhas gerais de atuação:

## Ações

- a. Implantação e/ou desenvolvimento de um novo sistema de gestão;
- b. Levantamento das necessidades de hardwares para a FEPESE nos próximos anos;
- c. Qualificação dos empregados da Fundação, visando melhoria do atendimento aos parceiros e clientes e;
- d. Melhoria do desempenho técnico individual e de grupo na realização das atribuições do cargo e do setor.

Para o atendimento das suas atividades serão celebrados convênios, acordos e contratos, termos de parceria, protocolo de cooperação técnica e outros instrumentos jurídicos com pessoas físicas e/ou jurídicas, de direito público ou privado, nacional ou internacional.

Além disto, a Fundação poderá conceder bolsas de ensino, pesquisa e extensão por meio de projetos de pesquisa, pesquisa e extensão para docentes e técnicos voltados à geração e difusão dos conhecimentos que envolvam as áreas acima e os desenvolvimentos institucionais, científicos e tecnológicos de interesse de instituições de ensino superior nacional e estrangeira.

A seguir estão relacionadas as principais atividades a serem desenvolvidas.

### 4.2.4 Atividades Fepese Janeiro à Dezembro de 2017

## Extensão

1. Palestras, seminários e eventos de professores da UFSC; promoção das revistas técnicas dos mestrados de economia, serviço social e contabilidade e do doutorado/mestrado em administração.
2. Gerenciamento de cursos de especialização “*lato sensu*”, nas áreas de marketing, recursos humanos, administração financeira, cenários e gerontologia e outros que porventura sejam aprovados pela UFSC.

### Ensino & Pesquisa

1. Gerenciamento de programas de ensino à distância nas áreas de Ensino da UFSC, também cursos de pós-graduação.
2. Atividades de Pesquisa em conjunto com os departamentos da UFSC e demais instituições de Ensino e Pesquisa.
3. Gerenciamento de congressos, cursos, seminários e outras atividades de interesse finalístico da FEPESE.

### Outras Atividades

1. Assessorias e consultorias na área pública e empresarial.
2. Concursos nas três esferas de governo.
3. Realização de programas de capacitação e treinamento em diversos órgãos públicos e privados.
4. Recuperação de créditos para estados, municípios e empresas públicas.
5. Promover e incrementar o programa de estágios da Agência de Integração da FEPESE.

#### 4.2.5 Plano Diretor de Informática

Com o novo Regimento Interno, ficou sugerida a implantação para os próximos anos, a remodelação do NTI (Núcleo de Tecnologia da Informação e Comunicação), visando maiores benefícios de gestão para o desenvolvimento da FEPESE e seus usuários.

Atividades futuras para o NTI:

- a. Promover a gestão, a governança e o uso inovador das tecnologias de informação e comunicação;
- b. Planejar, especificar, desenvolver, implantar e prestar suporte tecnológico aos sistemas, serviços e soluções em TIC;
- c. Prover e garantir a Segurança da Informação, conforme as normas vigentes (ABNT NBR 27001 e 27002);
- d. Manter infraestrutura, serviços e sistemas de TIC em regime 24-7-365;
- e. Promover aquisição e utilização de soluções em TIC de acordo com as diretrizes do PDTIC;

- f. Administrar e gerenciar os serviços de TIC providos através da infraestrutura de rede: serviços corporativos de correio eletrônico, servidores web, SGDBs, servidores de arquivo, becares, sistemas de informação, etc.

#### 4.2.6 **Serviços do NTI**

- a. Hospedagem de sítios web e domínios virtuais - Servidor Web, banco de dados, linguagens de script, espaço em disco;
- b. Serviço de correio eletrônico e listas de discussão - webmail, serviços SMTP, POP3 e IMAP;
- c. Serviço de telefonia convencional e telefonia IP;
- d. Suporte a hardware e software de computadores;
- e. Servidor de arquivos e impressão, controle de acesso e quota em disco para pastas compartilhadas de contas pessoais e Institucionais;
- f. Suporte às compras de equipamentos de infraestrutura de rede, servidores e computadores;
- g. Manutenção de sistemas de informação administrativa e de projetos e sítios web de interesse da FEPESE;
- h. Acesso à rede cabeada e sem fio e Serviços de segurança computacional (Firewall, Sistemas de Detecção de Intrusão, Antivírus).

#### 4.2.7 **Objetivos do NTI**

- a. Identificar os principais desafios da organização e as estratégias de TIC;
- b. Estabelecer parâmetros que viabilizem as decisões relativas à gestão de serviços e recursos de TIC em alinhamento com normas legais;
- c. Demonstrar o papel chave que a TIC, por meio dos seus serviços prestados;
- d. Sustentar a análise de custo benefício dos investimentos em Tecnologia da Informação e Comunicação.

#### 4.2.8 Metodologia

A metodologia utilizada envolve três fases, a saber: Preparação, Diagnóstico e Planejamento.

- **Preparação:** Esta fase do PDTIC define os critérios na qual se identificam as tarefas necessárias para a organização do projeto de elaboração do PDTIC.
- **Diagnóstico:** Com as informações da fase anterior foi identificada a situação da TIC durante sua aplicação e as necessidades. Ao final desta fase, a equipe do NTI confeccionou o Inventário de Necessidades Consolidadas, viabilidade do atendimento e a priorização das necessidades para decisão pelo setor responsável.
- **Planejamento:** A partir do diagnóstico, seguiu-se para a fase de Planejamento, onde para cada necessidade foi estipulada uma prioridade. Estas ações poderão levar à contratação de serviços e à aquisição de novos equipamentos.
- **Necessidades:** Identificadas as necessidades concernentes à preparação para os novos desafios na estrutura da FEPESE, introduzindo-se, dentro dos critérios de razoabilidade e capacidade de investimento a curto e médio prazo novas melhorias, como descrito abaixo:
  - a. Ativação/desenvolvimentos de novas tecnologias no Master Manager, tendo uma base única de dados (Rh, Agência, Contabilidade e Projetos);
  - b. Compartilhamento de arquivos na nuvem (Sharepoint);
  - c. Enlace redundante (link becape);
  - d. Políticas de uso para os serviços de NTI, e Segurança da Informação;
  - e. Sistema de monitoramento dos serviços e sistemas de TI, e documentação dos serviços de rede;
  - f. Política para renovação do parque computacional, e ferramentas colaborativas wiki (manuais);
  - g. Sistema para inventário de software e hardware;
  - h. Sistema de videoconferência para a sala de reuniões;
  - i. Melhoria no auditório com a aquisição de um novo móvel e computador.

#### 4.3 **Plano Institucional de Marketing**

A Diretoria Executiva está buscando todos os caminhos, esforços e ações para viabilizar a implantação do Plano Institucional de Marketing, a partir do ano de 2018. Estudos em andamento deverão ser concluídos para análise e implementação experimental no próximo exercício, onde comemoramos o aniversário de 40 anos da FEPESE, data essa que deverá servir de motivação para início da implementação do Plano de Marketing Institucional. Lembramos que esse Plano não foi apresentado ao Conselho Curador nos últimos 20 anos.

#### 4.4 **Gestão do Patrimônio Mobiliário e Imobiliário**

Durante o ano de 2016, a FEPESE realizou levantamentos detalhados no seu patrimônio, separando os inservíveis, obsoletos e danificados, visando preparar a gestão patrimonial a partir do ano de 2018. Os recursos materiais, humanos e tecnológicos foram assegurados e todo apoio da Diretoria Executiva foi disponibilizado para que se torne a partir desse ano, mais uma ferramenta moderna de gestão.

#### 4.5 **Governança e de Autocontrole da Gestão**

A FEPESE vem investindo em processos de gestão visando criar uma estrutura de governança. A partir de 2014 os processos de seleção de pessoal passam por instituição terceirizada com comprovada reputação ético/profissional sem quaisquer tipos de intervenções.

Iniciou no ano de 2013 investindo num novo sistema de Gestão de controle de projetos e das demais atividades administrativas e técnicas da Fundação para gestão de projetos e controle financeiro. Em 2012 contrata empresa especializada em serviços contábeis e de Recursos Humanos, deixando assim as atividades meios sob responsabilidade

de empresas com alta capacidade técnica e desenvolvimento humano, admitindo dessa forma que as atividades fins fossem desempenhadas pelo seu próprio corpo de colaboradores.

A Fepese dispõe em seu quadro, funcionários com competência para realizar sindicâncias, inquéritos administrativos e processos administrativos disciplinares relativos a condutas de funcionários da instituição ou a fatos ocorridos no âmbito do trabalho desenvolvido, conta ainda com Auditoria Externa e Assessoria Jurídica “*full time*” nas suas atividades.

#### 4.6 **Atividades Realizadas e em Andamento**

No ano de 2016, a FEPESE realizou apenas 36 (trinta e seis) projetos, 9 (nove) dos quais foram com a UFSC, ficando o restante sob a responsabilidade da FEPESE em captar no mercado projetos dentro de suas finalidades estatutárias para manter suas atividades. Cabe lembrar o baixo número de projetos originados na Universidade no ano de 2016, cabendo a FEPESE ir ao mercado buscar novos projetos dentro das suas finalidades para manter as atividades e necessidades em pleno funcionamento.

##### 4.6.1 **Projetos de Pesquisa (2016)**

- a. **Objetivo** Participar como fundação de apoio à UFSC no processo de pesquisa voltada para a criação e a produção científica ou tecnológica como atividade indissociável do ensino e da extensão, visando a ampliação do conhecimento para o desenvolvimento do Estado de Santa Catarina e do País.
- b. **Ações** Manter, através de processos de gestão, com base na cooperação técnica, científica e administrativa com a UFSC, a celebração de convênios e de contratos, articulados dentro das suas finalidades.

- c. **Aprovação Institucional** Todos os projetos de pesquisa da UFSC nos quais a FEPESE atua como fundação de apoio são previamente aprovados, na sua íntegra, pelos respectivos centros e departamentos de origem dos projetos, em conformidade com o art. 6º, §2º, do Decreto nº 10.423/2010<sup>1</sup>.

### Projetos de Pesquisa em Andamento

**Projeto:** 36/2014

**Contrato:** 089/2014

**Nome:** Controle da Gestão Pública

**Objeto simplificado:** O presente instrumento contratual tem por objeto a prestação de serviço pela fundação para apoio administrativo e financeiro para execução do projeto: "Controle da Gestão Pública - modalidade a distância", conforme o plano de trabalho (anexo II), oriundos de recursos da CAPES, através do programa UAB (Universidade Aberta do Brasil).

**Projeto:** 48/2014

**Contrato:** 160/2014

**Nome:** ANTAQ 2014

**Objeto simplificado:** O presente instrumento contratual tem por objeto a prestação de serviço pela fundação para apoio administrativo e financeiro para execução da atividade de pesquisa intitulada: "estudo sobre a composição de custos e receitas para proposição da metodologia de cálculo do preço de equilíbrio econômico financeiro na prestação de serviço de transporte aquaviário longitudinal de passageiros e misto na navegação interior", conforme o plano de trabalho (anexo), financiado pela Agência Nacional de Transportes Aquaviários (ANTAQ).

**Projeto:** 13/2014

**Contrato:** 27/2014

**Nome:** Gestão de Resíduos Químicos e Especiais na UFSC

**Objeto simplificado:** o presente instrumento contratual tem por objeto a prestação de serviço pela fundação para apoio administrativo e financeiro para a execução do projeto de desenvolvimento institucional: Gestão de Resíduos Químicos e Especiais na UFSC: da produção à disposição final.

**Projeto:** 60/2015

**Contrato:** 115003400 FINEP

**Nome:** Máquina de venda reversa para reciclagem de recipientes de bebidas (FINEP)

**Objeto simplificado:** transferência de recursos financeiros, pela concedente ao conveniente, para execução do projeto intitulado " reverse vending machine - máquina de venda reversa para reciclagem de recipientes de bebidas", doravante denominado projeto, descrito no plano de trabalho, anexo ao convênio.

1 §2º Os projetos devem ser obrigatoriamente aprovados pelos órgãos colegiados acadêmicos competentes da instituição apoiada, segundo as mesmas regras e critérios aplicáveis aos projetos institucionais da instituição.



#### 4.6.2 **Projetos de Extensão 2016**

- a. **Objetivo** Participar como fundação de apoio à UFSC no processo de extensão que define a indissociabilidade da extensão com o ensino e a pesquisa, a interdisciplinaridade e a relação bidirecional com a sociedade, com ênfase especial na participação dos setores universitários de extensão na elaboração e na implementação de políticas públicas voltadas para a sociedade.
- b. **Ações** Manter, através de processos de gestão, com base na cooperação técnica, científica e administrativa com a UFSC, a celebração de convênios e de contratos, articulados dentro das suas finalidades.
- c. **Aprovação Institucional** Todos os projetos de extensão da UFSC nos quais a FEPESE atua como fundação de apoio são previamente aprovados, na sua íntegra, pelos respectivos centros e departamentos de origem dos projetos, em conformidade com o art. 6º, §2º, do Decreto nº 10.423/2010<sup>2</sup>.

#### **Projetos de Extensão em Andamento**

**Projeto:** 010/2016      **Contrato:** 236/2016

**Nome:** Musica no campus da UFSC Joinville

**Objeto simplificado:** Desenvolver a integração e a musicalidade da comunidade universitária, através da implementação de uma agenda de eventos musicais no período compreendido entre 30 de abril a 30 de dezembro de 2016.

**Projeto:** 015/2016      **Contrato:** 247/2016

**Nome:** Organização do processo seletivo para residência HU - ano 2016

**Objeto simplificado:** O processo seletivo destina-se a selecionar candidatos para o provimento das vagas oferecidas nas especialidades discriminadas no edital nº 01/COREME/2016, oferecidas pelo Hospital Universitário da Universidade Federal de Santa Catarina - HU/UFSC.

<sup>2</sup> §2º Os projetos devem ser obrigatoriamente aprovados pelos órgãos colegiados acadêmicos competentes da instituição apoiada, segundo as mesmas regras e critérios aplicáveis aos projetos institucionais da instituição.

**Projeto:** 016/2016**Contrato:** 198/2016**Nome:** Sistema informatizado de autorização de uso de via para a ferrovia norte-sul (VALEC)

**Objeto simplificado:** O presente instrumento contratual tem por objeto a prestação de serviço pela fundação para apoio administrativo e financeiro para execução do projeto de extensão: “apoio técnico para definição de metodologia e implantação, com criação de novas funcionalidades, de um sistema informatizado de Autorização de Uso de Via (AUV) para a ferrovia norte-sul”, financiado por VALEC - Engenharia, Construções e Ferrovias S.A., conforme o plano de trabalho (anexo I).

**Projeto:** 027/2016**Contrato:** 227/2016**Nome:** Estudo de trechos ferroviários e concessões ferroviárias de carga - ANTT PIL II

**Objeto simplificado:** Apoio à ANTT no desenvolvimento de estudos de demanda, estudos operacionais, estimativas de cálculo de receitas operacionais, dimensionamento de material rodante e estimativas de custos operacionais para os trechos ferroviários integrantes da segunda etapa do Programa de Instrumentos em Logísticas - PIL II, bem como subsidiar os estudos de renovação de outorga das atuais concessões ferroviárias de carga

**Projeto:** 061/2013**Contrato:** 170/2013**Nome:** O saber para conquistar um lugar

**Objeto simplificado:** O presente instrumento contratual tem por objeto a prestação de serviço pela fundação para apoio administrativo e financeiro para execução do projeto de extensão: “o saber para conquistar um lugar - cursos de capacitação e palestras para os servidores do ministério da saúde”, conforme o plano de trabalho (anexo I), financiado pelo Ministério da Saúde.

**Projeto:** 024/2015**Contrato:** 052/2015**Nome:** Curso de graduação a distância CAD - 4ª Oferta - 2014/02 - UAB

**Objeto simplificado:** O presente instrumento contratual tem por objeto a prestação de serviço pela fundação para apoio administrativo e financeiro para execução do projeto: “Graduação Administração (4ª oferta - 2014/2)

**Projeto:** 062/2015**Contrato:** 164/2015**Nome:** Repositório de objetos de aprendizagem para a rede E-TEC Brasil

**Objeto simplificado:** O presente instrumento contratual tem por objeto a prestação de serviço pela fundação para apoio administrativo e financeiro para execução do projeto de extensão: repositório de objetos de aprendizagem para a rede E-TEC Brasil, financiado pelo ministério da educação.

**Projeto:** 016/2015**Contrato:** 242/2014**Nome:** Diretrizes Socioambientais do Ministério dos Transportes SPNT/MT

**Objeto simplificado:** Permitirá ao ministério dos transportes contar com o suporte necessário para à reformulação de diretrizes socioambientais para o setor de transportes. Ressalta-se, também, a oportunidade de interagir com a comunidade acadêmico-científico, proporcionando capital intelectual e a disseminação de conhecimentos nas áreas afetas.

<b>Projeto:</b> 030/2015	<b>Contrato:</b> 087/2015
<b>Nome:</b> Seminários para a divulgação da CONAE 2014	
<b>Objeto simplificado:</b> O presente instrumento contratual tem por objeto a prestação de serviço pela fundação para apoio administrativo e financeiro para execução do projeto de extensão: seminário para a divulgação da CONAE 2014; subsídios para o acompanhamento e avaliação da implantação dos planos de educação de SC 2014-2024.	

<b>Projeto:</b> 045/2015	<b>Contrato:</b> 127/2015
<b>Nome:</b> Organização do processo seletivo para residência Hu - ano 2015	
<b>Objeto simplificado:</b> O presente instrumento contratual tem por objeto a prestação de serviço pela fundação para o apoio administrativo e financeiro para execução do projeto de extensão, denominado organização do processo seletivo para residência - ano 2015	

<b>Projeto:</b> 056/2015	<b>Contrato:</b> 161/2015
<b>Nome:</b> Programa de Gestão e Manutenção do MS/Administração da Unidade	
<b>Objeto simplificado:</b> O presente instrumento tem por objeto a prestação de serviço pela fundação para apoio administrativo e financeiro para execução do projeto de extensão.	

<b>Projeto:</b> 026/2014	<b>Contrato:</b> 045/2014
<b>Nome:</b> Nova oferta (3ª turma) de Graduação em Administração Pública - PNAP	
<b>Objeto simplificado:</b> O presente instrumento contratual tem por objeto a prestação de serviço pela fundação para apoio administrativo e financeiro para execução do projeto: "nova oferta (3ª turma de Graduação em Administração Pública – PNAP, na modalidade e ensino a distância, no âmbito do sistema uab)" conforme o plano de trabalho (anexo I), financiado pelo ministério da educação.	

#### 4.6.3 Projetos de Ensino 2016

- a. **Objetivo** Participar como fundação de apoio à UFSC no processo de pesquisa voltada apoiar a UFSC no seu principal eixo o ENSINO como atividade indissociável do ensino e da extensão, visando por meio do ensino a ampliação do conhecimento e o reconhecimento da UFSC em excelência na educação e o desenvolvimento do Estado de Santa Catarina e do País.
- b. **Ações** Manter, através de processos de gestão, com base na co-operação técnica, científica, educacional e administrativa com a UFSC, a celebração de convênios e de contratos, articulados dentro das suas finalidades.

- c. **Aprovação Institucional** Todos os projetos de pesquisa da UFSC nos quais a FEPESE atua como fundação de apoio são previamente aprovados, na sua íntegra, pelos respectivos centros e departamentos de origem dos projetos, em conformidade com o art. 6º, §2º, do Decreto nº 10.423/2010<sup>3</sup>.

### Projetos de Ensino em Andamento

**Projeto:** 031/2016

**Contrato:** 228/2016

**Nome:** Nova oferta 3ª turma de Graduação em Administração, na modalidade de Ensino a Distância - UAB

**Objeto simplificado:** Tem por objeto a prestação de serviço pela fundação para apoio administrativo e financeiro para execução do projeto de extensão: "nova oferta (3ª turma de Graduação em Administração, na modalidade de Ensino a Distância, no âmbito do sistema UAB"

**Projeto:** 068/2013

**Contrato:** 215/2013

**Nome:** Curso de Graduação em Ciências Contábeis - a distância - 5º e 6º semestre

**Objeto simplificado:** O presente instrumento contratual tem por objeto a prestação de serviço pela fundação para apoio administrativo e financeiro para execução do projeto de ensino: "Curso de Graduação em Ciências Contábeis - a distância - 5º e 6º semestre", conforme o plano de trabalho (anexo I), financiado pelo ministério da educação.

**Projeto:** 069/2013

**Contrato:** 216/2013

**Nome:** Curso de Graduação em Ciências Contábeis - a distância - 7º e 8º semestre

**Objeto simplificado:** O presente instrumento contratual tem por objeto a prestação de serviço pela fundação para apoio administrativo e financeiro para execução do projeto de ensino: "curso de Graduação em Ciências Contábeis - a distância - 7º e 8º semestre", conforme o plano de trabalho (anexo I), financiado pelo ministério da educação.

**Projeto:** 070/2013

**Contrato:** 217/2013

**Nome:** Curso de Graduação em Ciências Econômicas - a distância - 5º e 6º semestre

**Objeto simplificado:** O presente instrumento contratual tem por objeto a prestação de serviço pela fundação para apoio administrativo e financeiro para execução do projeto de ensino: "curso de Graduação em Ciências Econômicas - a distância - 5º e 6º semestre" conforme o plano de trabalho (anexo I), financiado pelo ministério da educação.

3 §2º Os projetos devem ser obrigatoriamente aprovados pelos órgãos colegiados acadêmicos competentes da instituição apoiada, segundo as mesmas regras e critérios aplicáveis aos projetos institucionais da instituição.

<b>Projeto:</b> 071/2013	<b>Contrato:</b> 218/2013
<b>Nome:</b> Curso de Graduação em Ciências Econômicas – a distância - 7º e 8º semestre	
<b>Objeto simplificado:</b> O presente instrumento contratual tem por objeto a prestação de serviço pela fundação para apoio administrativo e financeiro para execução do projeto de ensino: “curso de Graduação em Ciências Econômicas – a distância - 7º e 8º semestre” conforme o plano de trabalho (anexo i), financiado pelo ministério da educação.	
<b>Projeto:</b> 037/2014	<b>Contrato:</b> 088/2014
<b>Nome:</b> Controle da Gestão Pública Municipal	
<b>Objeto simplificado:</b> O presente instrumento contratual tem por objeto a prestação de serviço pela fundação para apoio administrativo e financeiro para execução do projeto: “curso de pós-graduação, especialização em Controle da Gestão Pública Municipal - modalidade a distância”, conforme o plano de trabalho (anexo II), oriundos de recursos da capes, através do programa uab - universidade aberta do brasil.	

#### 4.6.4 Outros Projetos 2016

- a. **Objetivo** Participar como fundação de apoio à UFSC no processo de transferência de conhecimento nos campos da extensão, ensino pesquisa e desenvolvimento institucional e a relação bidirecional da sociedade, com ênfase especial na participação dos setores públicos e privados no gerenciamento de programas nas áreas competentes da sua finalidade.
- b. **Ações** Manter, através de processos de gestão, com base na co-operação técnica, científica e administrativa com as instituições envolvidas, a celebração de convênios e de contratos, articulados dentro das suas finalidades.
- c. **Aprovação Institucional** Todos os projetos nos quais a FEPESE atua como fundação de apoio são previamente aprovados, na sua íntegra, pela sua Diretoria Executiva.

## Outros Projetos

**Projeto:** 011/2016**Contrato:** 021/2016**Nome:** Curso de formação continuada para os educadores da rede municipal de ensino de São José**Objeto simplificado:** O presente termo dispõe sobre a contratação de empresa para realização de curso de formação continuada para os educadores da rede municipal de ensino de São José (SC)**Projeto:** 014/2016**Contrato:** 145/2016**Nome:** Capacitação e treinamento dos servidores da administração da prefeitura de Biguaçu**Objeto simplificado:** Contratação de prestação de serviços de desenvolvimento institucional com ensino, capacitação e treinamento do corpo técnico de profissionais da administração, análise de contingência passíveis de redução e diagnóstico de gestão de despesas em pessoal da prefeitura municipal de Biguaçu e fundo municipal de saúde.**Projeto:** 020/2016**Contrato:** —**Nome:** Itajaí-Labtrans**Objeto simplificado:** Apresentar os elementos necessários para a implementação do sistema de transporte coletivo urbano do município de Itajaí. Estes se encontram divididos em cinco produtos correlacionados, mas que podem ser executados de forma independente, ao longo do desenvolvimento do projeto. Ressalte-se que a elaboração do estudo ora apresentado dependerá da obtenção de dados operacionais e levantamentos de campo por parte da prefeitura de Itajaí, sob supervisão da equipe técnica do Labtrans.**Projeto:** 023/2016**Contrato:** —**Nome:** Estruturação de sistema de custos**Objeto simplificado:** O presente contrato tem por objeto a realização de estudo, pesquisa e capacitação em sistema de custos, em encontros que serão definidos e ajustados entre as partes.**Projeto:** 024/2016**Contrato:** —**Nome:** Curso de metodologia do ensino superior**Objeto simplificado:** Curso de metodologia do ensino superior, curso de comunicação não-verbal no trabalho, curso de gamificação do trabalho, do ensino e das relações com os clientes.**Projeto:** 033/2016**Contrato:** —**Nome:** RECEPETI - Rede Catarinense de Inovação**Objeto simplificado:** Tem por objeto a análise técnica de compatibilidade de relatórios - programa INOVAMFRI, tendo como foco a validação do modelo desenvolvido pela RECEPETI, na implantação do centro de inovação regional de Itajaí.

<b>Projeto:</b> 035/2016	<b>Contrato:</b> 35/2016
<b>Nome:</b> Consultoria a Justiça Federal	
<b>Objeto simplificado:</b> Consultoria especializada em design thinking para a resolução de problemas da justiça federal da 4ª região.	
<b>Projeto:</b> 030/2010	<b>Contrato:</b> —
<b>Nome:</b> UNINOVE	
<b>Objeto simplificado:</b> O contrato tem por objeto a consolidação de um programa de cooperação técnica, científica e de treinamento, suas bases e critérios sobre as quais realizarão ações conjuntas de colaboração de interesse comum, junto ao programa de pós-graduação da UNINOVE.	
<b>Projeto:</b> 030/2012	<b>Contrato:</b> 10.155/2012
<b>Nome:</b> Cooperacao tecnica sms - biguaçu 2012	
<b>Objeto simplificado:</b> Prest. de serviço ref. a pesquisa, desenvolvimento e implantação de sistema nas unidades de saúde de Biguaçu.	
<b>Projeto:</b> 065/2012	<b>Contrato:</b> 1630
<b>Nome:</b> Serviço novo-fone RNP 2012	
<b>Objeto simplificado:</b> O presente contrato tem por objeto a prestação de serviços de consultoria pela fepese para inovação tecnológica, apoio operacional e suporte técnico ao serviço fone@rnp, visando a evolução e aprimoramento da arquitetura volp implantada. Atendimento para inclusão de novas instituições no serviço, bem como suporte às necessidades da gerência de serviço da RNP, dentro do projeto da RNP.	
<b>Projeto:</b> 020/2013	<b>Contrato:</b> 59/UNOESC/13
<b>Nome:</b> Programa de cooperação técnica - UNOESC 2013	
<b>Objeto simplificado:</b> Consolidação do programa de cooperação técnica, científica e de treinamento, suas bases e critérios sobre os quais realizarão ações conjuntas de colaboração de interesse comum, junto ao programa de pós-graduação em direito da UNOESC, oferecido na unidade de chapecó, que será realizado pelo professor e pesquisador orides mezzaroba, indicado pela fepese para este fim.	
<b>Projeto:</b> 043/2013	<b>Contrato:</b> 1854
<b>Nome:</b> Monipê	
<b>Objeto simplificado:</b> O presente contrato tem por objeto o desenvolvimento do projeto monipê.	
<b>Projeto:</b> 013/2013	<b>Contrato:</b> 274/PMC/2012
<b>Nome:</b> Prefeitura de Criciúma - consultoria	
<b>Objeto simplificado:</b> O presente contrato tem por objeto a prestação de serviços especializados de assessoria e consultoria para recuperação de créditos tributários.	

**Projeto:** 024/2014      **Contrato:** 6000.0087801.13.2

**Nome:** Empreendedorismo nas rendas de bilro

**Objeto simplificado:** O presente contrato tem por objeto o patrocínio, pela petrobras, ao projeto "empreendedorismo nas rendas de bilro: formação de competências e comércio justo para as mulheres rendeiras da ilha de santa catarina", que visa qualificar rendeiras e suas filhas e netas para o empreendedorismo e promoção do comércio de renda de bilro. Cabe registrar que o referido projeto foi contemplado no processo de seleção pública de 2012 do programa petrobras desenvolvimento & cidadania, cuja realização está a cargo da patrocinada.

**Projeto:** 032/2014      **Contrato:** 082/2014

**Nome:** Prefeitura de Itajaí - consultoria

**Objeto simplificado:** O presente contrato tem por objeto a execução de serviços técnicos especializados de consultoria na área de

**Projeto:** 018/2015      **Contrato:** 042/2015

**Nome:** Curso de formação aos professores da rede municipal de São José (SC)

**Objeto simplificado:** O objeto deste termo consiste na contratação de empresa de realização de curso de formação continuada destinada aos professores da rede municipal de ensino de São José (SC).

**Projeto:** 055/2015      **Contrato:** —

**Nome:** 100 Open startups 2015

**Objeto simplificado:** O presente contrato tem por objeto a fixação de balizas operacionais e o respectivo plano de preparação das startups inscritas na capital de inovação florianópolis para o evento regional dias 23, 24 e 25 de novembro de 2015, com a intenção de selecionar até 10 startups para o movimento 100 open startups, que ocorrerá no período de 23 à 25 de fevereiro de 2016, cidade de São Paulo (SP).

**Projeto:** 027/2015      **Contrato:** —

**Nome:** Realizar assistência pericial da ré na ação civil pública

**Objeto simplificado:** O presente contrato tem por objeto a prestação de serviços, pela contratada à contrante, de assessoria e suporte técnico, na qualidade de assistente pericial da contratante na ação civil pública movida pela associação de proprietários e moradores de jurerê internacional (AJIN) e outros, sob nº 2008.72.00.000950-1, Em trâmite na 6ª vara federal de florianópolis/sc.

**Projeto:** 032/2015      **Contrato:** 55/2015

**Nome:** Prefeitura municipal de Imaruí

**Objeto simplificado:** O presente contrato tem por objeto a prestação de serviços de desenvolvimento institucional com ensino, capacitação e treinamento do corpo técnico de profissionais da administração, análise de contingências passíveis de redução e diagnóstico de gestão de despesas em pessoal.



<b>Projeto:</b> 053/2015	<b>Contrato:</b> CT15PMF110
<b>Nome:</b> Prefeitura municipal de Fraiburgo	
<b>Objeto simplificado:</b> O presente contrato tem por objeto a prestação de serviços de desenvolvimento institucional com ensino, capacitação e treinamento do corpo técnico de profissionais da administração, análise de contingências passíveis de redução e diagnóstico de gestão de despesas em pessoal, pelo prazo máximo de 12 meses.	
<b>Projeto:</b> 061/2015	<b>Contrato:</b> 114/2015
<b>Nome:</b> Prefeitura municipal de Glória (BA)	
<b>Objeto simplificado:</b> O presente contrato tem por objeto a prestação de serviços de desenvolvimento institucional com ensino, capacitação e treinamento do corpo técnico de profissionais da administração, análise de contingências passíveis de redução e diagnóstico de gestão de despesas em pessoal.	
<b>Projeto:</b> 033/2015	<b>Contrato:</b> 2015/117 - A
<b>Nome:</b> Prefeitura municipal de Imbituba	
<b>Objeto simplificado:</b> Prestação de desenvolvimento institucional com ensino, capacitação e treinamento do corpo técnico de profissionais da administração, análise de contingências passíveis de redução e diagnóstico de gestão de despesas em pessoal.	
<b>Projeto:</b> 051/2015	<b>Contrato:</b> —
<b>Nome:</b> Capacitação da câmara municipal de Palhoça	
<b>Objeto simplificado:</b> Capacitação para a câmara municipal de Palhoça	
<b>Projeto:</b> 059/2015	<b>Contrato:</b> —
<b>Nome:</b> Assessoria na gestão de projetos para a fundação centros de ref. em tec. Inov. (CERTI)	
<b>Objeto simplificado:</b> O presente projeto trata-se de assessoria na gestão dos projetos para a fundação centros de referências em tecnologias inovadoras.	

#### 4.6.5 Concursos Públicos e Processos Seletivos 2016

Durante o ano de 2016 a FEPESE elaborou 24 certames públicos, com a elaboração de 4.532 questões totalizando aproximadamente 140 mil candidatos. A seguir, segue a relação detalhada de cada certame.

**Projeto:** 002/2016      **Contrato:** 008/PMC/2016

**Nome:** Concurso público do município de Criciúma

**Objeto simplificado:** Constitui objeto do presente contrato, a contratação de empresa para concurso público para cargos diversos da administração municipal de Criciúma (SC) e processo seletivo para ACS e agente de combate à endemias.

**Projeto:** 003/2016      **Contrato:** 109/SME/2016

**Nome:** Processo seletivo da prefeitura de Florianópolis - edital 04/2016

**Objeto simplificado:** Contratação de empresa especializada para a realização de processo seletivo de funcionários temporários no quadro de funcionários no magistério da secretaria municipal de educação.

**Projeto:** 004/2016      **Contrato:** 022/2016

**Nome:** Concurso público da secretaria de assistência social de São José

**Objeto simplificado:** O objeto deste termo consiste na contratação de empresa especializada na prestação de serviços para realização de concurso público para atender as necessidades dos serviços da secretaria de assistência social do município de São José (SC).

**Projeto:** 006/2016      **Contrato:** 324/SME/2016

**Nome:** Concurso público da rede municipal de ensino de Florianópolis

**Objeto simplificado:** Contratação de empresa especializada para o planejamento, elaboração, divulgação na internet, execução e realização das provas e divulgação de todas as etapas do concurso público para formação de cadastro de reserva para os cargos de auxiliar de sala e bibliotecário da rede municipal de ensino de Florianópolis.

**Projeto:** 007/2016      **Contrato:** 153/GELIC/SJC/2016

**Nome:** Concurso público da secretaria de estado da justiça e cidadania/fundo penitenciário

**Objeto simplificado:** Contratação de empresa para prestação de serviços técnico-especializados de organização, planejamento, elaboração, divulgação na internet, suporte para as inscrições, execução e realização da prova objetiva, prova de capacidade física e de aptidão psicológica, e divulgação de todas as etapas do concurso público destinado ao preenchimento de vagas no quadro funcional da secretaria de estado da justiça e cidadania, para os cargos agentes de segurança socioeducativos, bem como a formação de cadastro de reserva para o departamento de administração socioeducativa.

<b>Projeto:</b> 008/2016	<b>Contrato:</b> 029/2016
<b>Nome:</b> Concurso público de Bombinhas	
<b>Objeto simplificado:</b> Constitui objeto do presente contrato a prestação contrato a prestação de serviços de realização do concurso público para o município de bombinhas, para os cargos descritos no edital e em conformidade com a proposta apresentada pela fepese que instrui o processo de dispensa de licitação.	
<b>Projeto:</b> 012/2016	<b>Contrato:</b> 52/2016
<b>Nome:</b> Concurso público da prefeitura municipal de Lages	
<b>Objeto simplificado:</b> O objeto visa a contratação de instituição para planejamento, elaboração, divulgação na internet, execução e realização das provas e divulgação de todas as etapas do concurso público para ingresso no quadro de funcionários da PML/SC, em conformidade com a proposta apresentada pelo contratado.	
<b>Projeto:</b> 013/2016	<b>Contrato:</b> 729/SME/2016
<b>Nome:</b> Processo seletivo da rede municipal de ensino de Florianópolis - edital 11/2016	
<b>Objeto simplificado:</b> Contratação de empresa especializada para a realização de processo seletivo de substitutos para os cargos do magistério e auxiliar de sala da rede municipal de ensino de Florianópolis para o ano letivo de 2017.	
<b>Projeto:</b> 017/2016	<b>Contrato:</b> PCDL nº 16/3144
<b>Nome:</b> Concurso público da CELESC	
<b>Objeto simplificado:</b> Constitui o objeto do presente contrato a contratação de instituição especializada para a prestação de serviços de planejamento, administração e execução de concurso público, visando o provimento de pessoal e formação de um cadastro de reserva para a CELESC Distribuição S.A.	
<b>Projeto:</b> 018/2016	<b>Contrato:</b> 094/2016
<b>Nome:</b> Processo seletivo da prefeitura municipal de São José - edital 003/2016	
<b>Objeto simplificado:</b> Prestação de serviços técnicos destinados ao planejamento, organização e execução de processo seletivo, visando à contratação de professores sob regime de admissão em caráter temporário para a rede municipal de ensino de São José, no ano letivo de 2017.	
<b>Projeto:</b> 019/2016	<b>Contrato:</b> 20/FCEE/16
<b>Nome:</b> Processo seletivo da fundação catarinense de educação especial - FCEE	
<b>Objeto simplificado:</b> Contratação de entidade especializada no planejamento, administração e execução de processo seletivo, com aplicação de prova objetiva para todos os cargos, visando o provimento de aproximadamente 2.800,00 vagas de professores em caráter temporário para atender a demanda das APAE.	

<b>Projeto:</b> 021/2016	<b>Contrato:</b> 926/SMA/2016
<b>Nome:</b> Concurso público da secretaria municipal de administração de Florianópolis	
<b>Objeto simplificado:</b> Contratação de empresa especializada para o planejamento, elaboração, divulgação na internet, execução e realização das provas e divulgação de todas as etapas do concurso público para o preenchimento de vagas no cargo de analista de sistemas para ingresso no quadro de efetivos da secretaria municipal de administração.	
<b>Projeto:</b> 022/2016	<b>Contrato:</b> 987/PGM/16
<b>Nome:</b> Concurso público da prefeitura municipal de Florianópolis - Procuradoria Geral do Município - edital 001/2016	
<b>Objeto simplificado:</b> Contratação de empresa especializada para o planejamento, elaboração, divulgação na internet, execução e realização das provas e divulgação de todas as etapas do concurso público para o preenchimento de vagas no cargo de Procurador do Município de Florianópolis para ingresso no quadro de efetivos da Procuradoria Geral do Município.	
<b>Projeto:</b> 025/2016	<b>Contrato:</b> 66/2016
<b>Nome:</b> Processo seletivo da prefeitura municipal de Lages edital 004/2016 e 005/2016	
<b>Objeto simplificado:</b> Processo seletivo da prefeitura municipal de Lages edital 004/2016 e 005/2016.	
<b>Projeto:</b> 029/2016	<b>Contrato:</b> CT16PMF160
<b>Nome:</b> Prefeitura municipal de Fraiburgo - editais 001 e 002	
<b>Objeto simplificado:</b> Prefeitura municipal de Fraiburgo - editais 001 e 002	
<b>Projeto:</b> 030/2016	<b>Contrato:</b> —
<b>Nome:</b> Cidasc 2016 - edital 001	
<b>Objeto simplificado:</b> Cidasc 2016 - edital 001	
<b>Projeto:</b> 032/2016	<b>Contrato:</b> —
<b>Nome:</b> Concurso público Cidasc edital 2	
<b>Objeto simplificado:</b> Planejar, organizar, aplicar, fiscalizar e corrigir a prova escrita (objetiva) do concurso público para ingresso na carreira de servidores da Cidasc.	
<b>Projeto:</b> 034/2016	<b>Contrato:</b> 278/PMT/2016
<b>Nome:</b> Processo seletivo Tijucas - edital 002/2016	
<b>Objeto simplificado:</b> Processo seletivo Tijucas - edital 002/2016	

<b>Projeto:</b> 006/2015	<b>Contrato:</b> 025/2015
<b>Nome:</b> Concurso prefeitura municipal de Brusque	
<b>Objeto simplificado:</b> O objeto deste contrato consiste na contratação de entidade capacitada com condições materiais, humanas e pedagógicas ao planejamento, organização e execução de concurso público para os cargos escritos no respectivo edital do concurso da prefeitura municipal de Brusque (SC).	
<b>Projeto:</b> 031/2015	<b>Contrato:</b> —
<b>Nome:</b> Concurso publico PMSJ - ed. 004/2015	
<b>Objeto simplificado:</b> Concurso público da prefeitura municipal de São José	
<b>Projeto:</b> 042/2015	<b>Contrato:</b> —
<b>Nome:</b> Processo seletivo da prefeitura de São José	
<b>Objeto simplificado:</b> O objeto deste termo consiste na contratação de empresa para a prestação de serviços técnicos de planejamento, organização e execução de processo seletivo visando à contratação de professores sob regime de admissão em caráter temporário (act) para o ano letivo de 2016, no município de São José (SC).	
<b>Projeto:</b> 046/2015	<b>Contrato:</b> 238/2015
<b>Nome:</b> Processo seletivo da prefeitura municipal da Palhoça - ACT's	
<b>Objeto simplificado:</b> Objeto do presente contrato consiste na contratação de empresa para a prestação de serviços de planejamento, elaboração, divulgação, execução, realização das provas e ainda, a participação conjunta na elaboração do edital, acompanhamento, controle e divulgação final dos resultados para a realização de processo seletivo para o ingresso de professores, agente de serviços gerais e merendeiras, em caráter temporário (ACT), conforme preconiza as leis nº 3.683/2012 e 3.335/2010, para suprir as necessidades do calendário escolar do exercício de 2016.	
<b>Projeto:</b> 047/2015	<b>Contrato:</b> 333/PMT/2015
<b>Nome:</b> Processo seletivo para secretarias de educação - Tijucas	
<b>Objeto simplificado:</b> Processo seletivo para secretarias de educação - Tijucas	

## 4.7 Relação Total dos Projetos em Andamento e Iniciados no Ano de 2016

<b>Projeto:</b> 001/2016	<b>Contrato:</b> CP 0115003400
<b>Nome:</b> Máquina de venda reversa para reciclagem - FINEP - contrapartida	
<b>Objeto simplificado:</b> Contrapartida projeto 60/2015	
<b>Projeto:</b> 002/2016	<b>Contrato:</b> 08/PMC/2016
<b>Nome:</b> Concurso público do município de Criciúma	
<b>Objeto simplificado:</b> Constitui objeto do presente contrato, a contratação de empresa para concurso público para cargos diversos da administração municipal de Criciúma (SC) e processo seletivo para ACS e agente de combate à endemias.	
<b>Projeto:</b> 003/2016	<b>Contrato:</b> 109/SME/16
<b>Nome:</b> Processo seletivo da prefeitura de Florianópolis - edital 04/2016	
<b>Objeto simplificado:</b> Contratação de empresa especializada para a realização de processo seletivo de funcionários temporários no quadro de funcionários no magistério da Secretaria Municipal de Educação	
<b>Projeto:</b> 004/2016	<b>Contrato:</b> 022/2016
<b>Nome:</b> Concurso público da Secretaria de Assistência Social de São José	
<b>Objeto simplificado:</b> O objeto deste termo consiste na contratação de empresa especializada na prestação de serviços para realização de concurso público para atender as necessidades dos serviços da secretaria de assistência social do município de São José (SC).	
<b>Projeto:</b> 006/2016	<b>Contrato:</b> 324/SME/16
<b>Nome:</b> Concurso público da rede municipal de ensino de Florianópolis	
<b>Objeto simplificado:</b> Contratação de empresa especializada para o planejamento, elaboração, divulgação na internet, execução e realização das provas e divulgação de todas as etapas do concurso público para formação de cadastro de reserva para os cargos de Auxiliar de Sala e Bibliotecário da rede municipal de ensino de Florianópolis.	

**Projeto:** 007/2016**Contrato:** 153/GELIC/SJC/2016**Nome:** Concurso público da Secretaria de Estado da Justiça e Cidadania/Fundo Penitenciário

**Objeto simplificado:** Contratação de empresa para prestação de serviços técnico-especializados de organização, planejamento, elaboração, divulgação na internet, suporte para as inscrições, execução e realização da prova objetiva, prova de capacidade física e de aptidão psicológica, e divulgação de todas as etapas do concurso público destinado ao preenchimento de vagas no quadro funcional da Secretaria de Estado da Justiça e Cidadania, para os cargos de Agentes de Segurança Socioeducativos, bem como a formação de cadastro de reserva para o departamento de Administração Socioeducativa.

**Projeto:** 008/2016**Contrato:** 029/2016**Nome:** Concurso público de Bombinhas

**Objeto simplificado:** Constitui objeto do presente contrato a prestação de serviços de realização do concurso público para o município de Bombinhas, para os cargos descritos no edital e em conformidade com a proposta apresentada pela fepese que instrui o processo de dispensa de licitação.

**Projeto:** 009/2016**Contrato:** —**Nome:** SIEM - Relações Internacionais

**Objeto simplificado:** O SIEM é um projeto de extensão do curso de relações internacionais da Universidade Federal de Santa Catarina, cujo objetivo é simular os processos de tomada de decisão dos principais foros de debates de organizações internacionais, como a assembleia geral e o conselho de segurança das nações unidas, o conselho da união europeia, entre outras.

**Projeto:** 010/2016**Contrato:** 236/2016**Nome:** Musica no campus da UFSC Joinville

**Objeto simplificado:** Desenvolver a integração e a musicalidade da comunidade universitária, através da implementação de uma agenda de eventos musicais no período compreendido entre 30 de abril a 30 de dezembro de 2016.

**Projeto:** 011/2016**Contrato:** 021/2016**Nome:** Curso de formação continuada para os educadores da rede municipal de ensino de São José

**Objeto simplificado:** O presente termo dispõe sobre a contratação de empresa para realização de curso de formação continuada para os educadores da rede municipal de ensino de São José (SC).

**Projeto:** 012/2016**Contrato:** 52/2016**Nome:** Concurso público da prefeitura municipal de Lages

**Objeto simplificado:** O objeto visa a contratação de instituição para planejamento, elaboração, divulgação na internet, execução e realização das provas e divulgação de todas as etapas do concurso público para ingresso no quadro de funcionários da PML/SC, em conformidade com a proposta apresentada pelo contratado.

**Projeto:** 013/2016**Contrato:** 729/SME/16**Nome:** Processo seletivo da rede municipal de ensino de Florianópolis - edital 11/2016**Objeto simplificado:** Contratação de empresa especializada para a realização de processo seletivo de substitutos para os cargos do magistério e auxiliar de sala da rede municipal de ensino de Florianópolis para o ano letivo de 2017.**Projeto:** 014/2016**Contrato:** 145/2016**Nome:** Capacitação e treinamento dos servidores da administração da prefeitura de Biguaçu**Objeto simplificado:** Contratação de prestação de serviços de desenvolvimento institucional com ensino, capacitação e treinamento do corpo técnico de profissionais da administração, análise de contingência passíveis de redução e diagnóstico de gestão de despesas em pessoal da prefeitura municipal de Biguaçu e fundo municipal de saúde.**Projeto:** 015/2016**Contrato:** 247/2016**Nome:** Organização do processo seletivo para residência HU - ano 2016**Objeto simplificado:** O processo seletivo destina-se a selecionar candidatos para o provimento das vagas oferecidas nas especialidades discriminadas no edital nº 01/COREME/2016, oferecidas pelo Hospital Universitário da Universidade Federal de Santa Catarina - HU/UFSC.**Projeto:** 016/2016**Contrato:** 198/2016**Nome:** Sistema informatizado de autorização de uso de via para a ferrovia norte-sul (VALEC)**Objeto simplificado:** O presente instrumento contratual tem por objeto a prestação de serviço pela fundação para apoio administrativo e financeiro para execução do projeto de extensão: "apoio técnico para definição de metodologia e implantação, com criação de novas funcionalidades, de um sistema informatizado de autorização de uso de via (AUV) para a ferrovia norte-sul", financiado por VALEC - Engenharia, Construções e Ferrovias S.A., conforme o plano de trabalho (anexo I).**Projeto:** 017/2016**Contrato:** PCDL nº 16/3144**Nome:** Concurso público da CELESC**Objeto simplificado:** Constitui o objeto do presente contrato a contratação de instituição especializada para a prestação de serviços de planejamento, administração e execução de concurso público, visando o provimento de pessoal e formação de um cadastro de reserva para a CELESC Distribuição S.A.**Projeto:** 018/2016**Contrato:** 094/2016**Nome:** Processo seletivo da prefeitura municipal de São José - edital 003/2016**Objeto simplificado:** Prestação de serviços técnicos destinados ao planejamento, organização e execução de processo seletivo, visando à contratação de professores sob regime de admissão em caráter temporário para a rede municipal de ensino de São José, no ano letivo de 2017.



<b>Projeto:</b> 019/2016	<b>Contrato:</b> 20/FCEE/16
<b>Nome:</b> Processo seletivo da Fundação Catarinense de Educação Especial (FCEE)	
<b>Objeto simplificado:</b> Contratação de entidade especializada no planejamento, administração e execução de processo seletivo, com aplicação de prova objetiva para todos os cargos, visando o provimento de aproximadamente 2.800 vagas de professores em caráter temporário para atender a demanda das APAE.	
<b>Projeto:</b> 020/2016	<b>Contrato:</b> —
<b>Nome:</b> Itajaí - Labtrans	
<b>Objeto simplificado:</b> Apresentar os elementos necessários para a implementação do sistema de transporte coletivo urbano do município de Itajaí. Estes se encontram divididos em cinco produtos correlacionados, mas que podem ser executados de forma independente, ao longo do desenvolvimento do projeto. Ressalte-se que a elaboração do estudo ora apresentado dependerá da obtenção de dados operacionais e levantamentos de campo por parte da prefeitura de itajaí, sob supervisão da equipe técnica do Labtrans.	
<b>Projeto:</b> 021/2016	<b>Contrato:</b> 926/SMA/16
<b>Nome:</b> Concurso público da Secretaria Municipal de Administração de Florianópolis	
<b>Objeto simplificado:</b> Contratação de empresa especializada para o planejamento, elaboração, divulgação na internet, execução e realização das provas e divulgação de todas as etapas do concurso público para o preenchimento de vagas no cargo de Analista de Sistemas para ingresso no quadro de efetivos da Secretaria Municipal de Administração.	
<b>Projeto:</b> 022/2016	<b>Contrato:</b> 987/PGM/16
<b>Nome:</b> Concurso público da prefeitura municipal de Florianópolis - Procuradoria Geral do Município - edital 001/2016	
<b>Objeto simplificado:</b> Contratação de empresa especializada para o planejamento, elaboração, divulgação na internet, execução e realização das provas e divulgação de todas as etapas do concurso público para o preenchimento de vagas no cargo de Procurador do Município de Florianópolis para ingresso no quadro de efetivos da Procuradoria Geral do Município.	
<b>Projeto:</b> 023/2016	<b>Contrato:</b> —
<b>Nome:</b> Estruturação de Sistema de Custos	
<b>Objeto simplificado:</b> O presente contrato tem por objeto a realização de estudo, pesquisa e capacitação em sistema de custos, em encontros que serão definidos e ajustados entre as partes.	
<b>Projeto:</b> 024/2016	<b>Contrato:</b> —
<b>Nome:</b> Curso de Metodologia do Ensino Superior	
<b>Objeto simplificado:</b> Curso de metodologia do ensino superior, curso de comunicação não-verbal no trabalho, curso de gamificação do trabalho, do ensino e das relações com os clientes.	

<b>Projeto:</b> 025/2016	<b>Contrato:</b> 66/2016
<b>Nome:</b> Processo seletivo da prefeitura municipal de Lages edital 004/2016 e 005/2016	
<b>Objeto simplificado:</b> Processo seletivo da prefeitura municipal de Lages edital 004/2016 e 005/2016	
<b>Projeto:</b> 026/2016	<b>Contrato:</b> —
<b>Nome:</b> Laboratorio de Sistemas de Apoio a Decisao - LSAD 2016	
<b>Objeto simplificado:</b> Laboratorio de Sistemas de Apoio a Decisao - LSAD 2016	
<b>Projeto:</b> 027/2016	<b>Contrato:</b> 227/2016
<b>Nome:</b> Estudo de trechos ferroviários e concessões ferroviárias de carga - ANTT PIL II	
<b>Objeto simplificado:</b> Apoio à ANTT no desenvolvimento de estudos de demanda, estudos operacionais, estimativas de cálculo de receitas operacionais, dimensionamento de material rodante e estimativas de custos operacionais para os trechos ferroviários integrantes da segunda etapa do Programa de Instrumentos em Logísticas - PIL II, bem como subsidiar os estudos de renovação de outorga das atuais concessões ferroviárias de carga.	
<b>Projeto:</b> 028/2016	<b>Contrato:</b> —
<b>Nome:</b> Conservação e cultivo de peixes migradores do rio Uruguai	
<b>Objeto simplificado:</b> Para financiar o projeto será utilizado o recurso proveniente do projeto 43/2011 - estudos da ictiofauna do alto rio Uruguai 2011, conta bancária 200.109-8.	
<b>Projeto:</b> 029/2016	<b>Contrato:</b> CT16PMF160
<b>Nome:</b> Prefeitura Municipal de Fraiburgo - editais 001 e 002	
<b>Objeto simplificado:</b> Prefeitura Municipal de Fraiburgo - editais 001 e 002	
<b>Projeto:</b> 030/2016	<b>Contrato:</b> —
<b>Nome:</b> Cidasc 2016 - edital 001	
<b>Objeto simplificado:</b> Cidasc 2016 - edital 001	
<b>Projeto:</b> 031/2016	<b>Contrato:</b> 228/2016
<b>Nome:</b> Nova oferta 3ª turma de graduação em administração, na modalidade de Ensino a Distância (UAB)	
<b>Objeto simplificado:</b> Tem por objeto a prestação de serviço pela fundação para apoio administrativo e financeiro para execução do projeto de extensão: "nova oferta (3ª turma de graduação em administração, na modalidade e ensino a distância, no âmbito do sistema UAB"	

<b>Projeto:</b> 032/2016	<b>Contrato:</b> —
<b>Nome:</b> Concurso público Cidasc edital 2	
<b>Objeto simplificado:</b> Planejar, organizar, aplicar, fiscalizar e corrigir a prova escrita (objetiva) do concurso público para ingresso na carreira de servidores da Cidasc.	
<b>Projeto:</b> 033/2016	<b>Contrato:</b> —
<b>Nome:</b> RECEPETI - Rede Catarinense de Inovação	
<b>Objeto simplificado:</b> Tem por objeto a análise técnica de compatibilidade de relatórios - programa INOVAMFRI, tendo como foco a validação do modelo desenvolvido pela RECEPETI, na implantação do Centro de Inovação Regional de Itajaí.	
<b>Projeto:</b> 034/2016	<b>Contrato:</b> 278/PMT/16
<b>Nome:</b> Processo seletivo Tijucas - edital 002/2016	
<b>Objeto simplificado:</b> Processo seletivo Tijucas - edital 002/2016	
<b>Projeto:</b> 035/2016	<b>Contrato:</b> 35/2016
<b>Nome:</b> Consultoria a Justiça Federal	
<b>Objeto simplificado:</b> Consultoria especializada em design thinking para a resolução de problemas da justiça federal da 4ª região.	
<b>Projeto:</b> 036/2016	<b>Contrato:</b> —
<b>Nome:</b> Controle de qualidade microbiológico	
<b>Objeto simplificado:</b> Para execução de controle de qualidade microbiológico de águas, resíduos e etc.	
<b>Projeto:</b> 037/2016	<b>Contrato:</b> —
<b>Nome:</b> Teste Abepro	
<b>Objeto simplificado:</b> Projeto Teste Abepro	
<b>Projeto:</b> 030/2010	<b>Contrato:</b> —
<b>Nome:</b> Uninove	
<b>Objeto simplificado:</b> O contrato tem por objeto a consolidação de um programa de cooperação técnica, científica e de treinamento, sua bases e critérios sobre as quais realizarão ações conjuntas de colaboração de interesse comum, junto ao programa de pós-graduação da Uninove.	

**Projeto:** 030/2012**Contrato:** 10.155/12**Nome:** Cooperação Técnica SMS - biguaçu 2012**Objeto simplificado:** Prest. de serviço ref. a pesquisa, desenvolvimento e implantação de sistema nas unidades de saúde de Biguaçu.**Projeto:** 065/2012**Contrato:** 1630**Nome:** Serviço novo-fone RNP 2012**Objeto simplificado:** O presente contrato tem por objeto a prestação de serviços de consultoria pela Fepese para inovação tecnológica, apoio operacional e suporte técnico ao serviço fone@rnp, visando a evolução e aprimoramento da arquitetura volp implantada. Atendimento para inclusão de novas instituições no serviço, bem como suporte às necessidades da gerência de serviço da RNP, dentro do projeto da RNP.**Projeto:** 068/2013**Contrato:** 215/2013**Nome:** Curso de graduação em Ciências Contábeis - a distância - 5º e 6º semestre**Objeto simplificado:** O presente instrumento contratual tem por objeto a prestação de serviço pela fundação para apoio administrativo e financeiro para execução do projeto de ensino: "curso de graduação em Ciências Contábeis - a distância - 5º e 6º semestre", conforme o plano de trabalho (anexo I), financiado pelo Ministério da Educação.**Projeto:** 069/2013**Contrato:** 216/2013**Nome:** Curso de graduação em Ciências Contábeis - a distância - 7º e 8º semestre**Objeto simplificado:** O presente instrumento contratual tem por objeto a prestação de serviço pela fundação para apoio administrativo e financeiro para execução do projeto de ensino: "curso de graduação em Ciências Contábeis - a distância - 7º e 8º semestre", conforme o plano de trabalho (anexo I), financiado pelo Ministério da Educação.**Projeto:** 070/2013**Contrato:** 217/2013**Nome:** Curso de graduação em Ciências Econômicas - a distância - 5º e 6º semestre**Objeto simplificado:** O presente instrumento contratual tem por objeto a prestação de serviço pela fundação para apoio administrativo e financeiro para execução do projeto de ensino: "curso de graduação em Ciências Econômicas - a distância - 5º e 6º semestre" conforme o plano de trabalho (anexo I), financiado pelo Ministério da Educação.**Projeto:** 071/2013**Contrato:** 218/2013**Nome:** Curso de graduação em Ciências Econômicas - a distância - 7º e 8º semestre**Objeto simplificado:** O presente instrumento contratual tem por objeto a prestação de serviço pela fundação para apoio administrativo e financeiro para execução do projeto de ensino: "curso de graduação em Ciências Econômicas - a distância - 7º e 8º semestre" conforme o plano de trabalho (anexo I), financiado pelo Ministério da Educação.

<b>Projeto:</b> 020/2013	<b>Contrato:</b> 59UNOESC13
<b>Nome:</b> Programa de cooperação técnica - UNOESC 2013	
<b>Objeto simplificado:</b> Consolidação do programa de cooperação técnica, científica e de treinamento, suas bases e critérios sobre os quais realizarão ações conjuntas de colaboração de interesse comum, junto ao programa de pós-graduação em direito da UNOESC, oferecido na unidade de Chapecó, que será realizado pelo professor e pesquisador Orides Mezzaroba, indicado pela Fepese para este fim.	
<b>Projeto:</b> 061/2013	<b>Contrato:</b> 170/2013
<b>Nome:</b> O saber para conquistar um lugar	
<b>Objeto simplificado:</b> O presente instrumento contratual tem por objeto a prestação de serviço pela fundação para apoio administrativo e financeiro para execução do projeto de extensão: "o saber para conquistar um lugar - cursos de capacitação e palestras para os servidores do ministério da saúde", conforme o plano de trabalho (anexo I), financiado pelo Ministério da Saúde.	
<b>Projeto:</b> 043/2013	<b>Contrato:</b> 1854
<b>Nome:</b> Monipê	
<b>Objeto simplificado:</b> O presente contrato tem por objeto o desenvolvimento do projeto Monipê.	
<b>Projeto:</b> 013/2013	<b>Contrato:</b> 274/PMC/12
<b>Nome:</b> Prefeitura de Criciúma - consultoria	
<b>Objeto simplificado:</b> O presente contrato tem por objeto a prestação de serviços especializados de assessoria e consultoria para recuperação de créditos tributários.	
<b>Projeto:</b> 024/2014	<b>Contrato:</b> 6000.0087801.13.2
<b>Nome:</b> Empreendedorismo nas rendas de bilro	
<b>Objeto simplificado:</b> O presente contrato tem por objeto o patrocínio, pela Petrobras, ao projeto "empreendedorismo nas rendas de bilro: formação de competências e comércio justo para as mulheres rendeiras da Ilha de Santa Catarina", que visa qualificar rendeiras e suas filhas e netas para o empreendedorismo e promoção do comércio de renda de bilro. Cabe registrar que o referido projeto foi contemplado no processo de seleção pública de 2012 do programa Petrobras Desenvolvimento & Cidadania, cuja realização está a cargo da patrocinada.	
<b>Projeto:</b> 036/2014	<b>Contrato:</b> 089/2014
<b>Nome:</b> Controle da gestão pública	
<b>Objeto simplificado:</b> O presente instrumento contratual tem por objeto a prestação de serviço pela fundação para apoio administrativo e financeiro para execução do projeto: "controle da gestão pública - modalidade a distância", conforme o plano de trabalho (anexo II), oriundos de recursos da capes, através do programa UAB - Universidade Aberta do Brasil.	

**Projeto:** 037/2014      **Contrato:** 088/2014

**Nome:** Controle da gestão pública municipal

**Objeto simplificado:** O presente instrumento contratual tem por objeto a prestação de serviço pela fundação para apoio administrativo e financeiro para execução do projeto: "curso de pós-graduação, especialização em controle da gestão pública municipal - modalidade a distância", conforme o plano de trabalho (anexo II), oriundos de recursos da capes, através do programa UAB - Universidade Aberta do Brasil.

**Projeto:** 048/2014      **Contrato:** 160/2014

**Nome:** Antaq 2014

**Objeto simplificado:** O presente instrumento contratual tem por objeto a prestação de serviço pela fundação para apoio administrativo e financeiro para execução da atividade de pesquisa intitulada: "estudo sobre a composição de custos e receitas para proposição da metodologia de cálculo do preço de equilíbrio econômico financeiro na prestação de serviço de transporte aquaviário longitudinal de passageiros e misto na navegação interior", conforme o plano de trabalho (anexo), financiado pela Agência Nacional de Transportes Aquaviários (ANTAQ).

**Projeto:** 013/2014      **Contrato:** 27/2014

**Nome:** Gestão de resíduos químicos e especiais na UFSC

**Objeto simplificado:** O presente instrumento contratual tem por objeto a prestação de serviço pela fundação para apoio administrativo e financeiro para a execução do projeto de desenvolvimento institucional: gestão de resíduos químicos e especiais na UFSC: da produção à disposição final.

**Projeto:** 004/2014      **Contrato:** 362/2012

**Nome:** Finep Sisasolda II contrapartida

**Objeto simplificado:** Para utilização do valor da contrapartida fornecido pela empresa IMC - Engenharia de Soldagem Instrumentação e Automação Ltda.

**Projeto:** 032/2014      **Contrato:** 082/2014

**Nome:** Prefeitura de Itajaí - consultoria

**Objeto simplificado:** O presente contrato tem por objeto a execução de serviços técnicos especializados de consultoria na área de

**Projeto:** 006/2015      **Contrato:** 025/2015

**Nome:** Concurso Prefeitura Municipal de Brusque

**Objeto simplificado:** O objeto deste contrato consiste na contratação de entidade capacitada com condições materiais, humanas e pedagógicas ao planejamento, organização e execução de concurso público para os cargos escritos no respectivo edital do concurso da Prefeitura Municipal de Brusque (SC).

<b>Projeto:</b> 018/2015	<b>Contrato:</b> 042/2015
<b>Nome:</b> Curso de formação aos professores da rede municipal de São José (SC)	
<b>Objeto simplificado:</b> O objeto deste termo consiste na contratação de empresa de realização de curso de formação continuada destinada aos professores da rede municipal de ensino de São José (SC).	

<b>Projeto:</b> 055/2015	<b>Contrato:</b> —
<b>Nome:</b> 100 Open startups 2015	
<b>Objeto simplificado:</b> O presente contrato tem por objeto a fixação de balizas operacionais e o respectivo plano de preparação das startups inscritas na capital de inovação florianópolis para o evento regional dias 23, 24 e 25 de novembro de 2015, com a intenção de selecionar até 10 startups para o movimento 100 open startups, que ocorrerá no período de 23 à 25 de fevereiro de 2016, cidade de São Paulo (SP).	

<b>Projeto:</b> 031/2015	<b>Contrato:</b> —
<b>Nome:</b> Concurso publico PMSJ - ed. 004/2015	
<b>Objeto simplificado:</b> Concurso público da Prefeitura Municipal de São José	

<b>Projeto:</b> 027/2015	<b>Contrato:</b> —
<b>Nome:</b> Realizar assistência pericial da ré na ação civil pública	
<b>Objeto simplificado:</b> O presente contrato tem por objeto a prestação de serviços, pela contratada à contrante, de assessoria e suporte técnico, na qualidade de assistente pericial da contratante na ação civil pública movida pela Associação de Proprietários e Moradores de Jurerê Internacional (AJIN) e outros, sob nº 2008.72.00.000950-1, em trâmite na 6ª vara federal de Florianópolis (SC).	

<b>Projeto:</b> 042/2015	<b>Contrato:</b> —
<b>Nome:</b> Processo seletivo da prefeitura de São José	
<b>Objeto simplificado:</b> O objeto deste termo consiste na contratação de empresa para a prestação de serviços técnicos de planejamento, organização e execução de processo seletivo visando à contratação de professores sob regime de admissão em caráter temporário (act) para o ano letivo de 2016, no município de São José (SC).	

<b>Projeto:</b> 032/2015	<b>Contrato:</b> 55/2015
<b>Nome:</b> Prefeitura Municipal de Imaruá	
<b>Objeto simplificado:</b> O presente contrato tem por objeto a prestação de serviços de desenvolvimento institucional com ensino, capacitação e treinamento do corpo técnico de profissionais da administração, análise de contingências passíveis de redução e diagnóstico de gestão de despesas em pessoal.	

**Projeto:** 046/2015      **Contrato:** 238/2015**Nome:** Processo seletivo da Prefeitura Municipal da Palhoça - act's

**Objeto simplificado:** Objeto do presente contrato consiste na contratação de empresa para a prestação de serviços de planejamento, elaboração, divulgação, execução, realização das provas e ainda, a participação conjunta na elaboração do edital, acompanhamento, controle e divulgação final dos resultados para a realização de processo seletivo para o ingresso de professores, agente de serviços gerais e merendeiras, em caráter temporário (act), conforme preconiza as leis nº 3.683/2012 e 3.335/2010, para suprir as necessidades do calendário escolar do exercício de 2016.

**Projeto:** 024/2015      **Contrato:** 052/2015**Nome:** Curso de graduação a distância CAD - 4ª oferta - 2014/02 - UAB

**Objeto simplificado:** O presente instrumento contratual tem por objeto a prestação de serviço pela fundação para apoio administrativo e financeiro para execução do projeto: "graduação administração (4ª oferta - 2014/2)

**Projeto:** 052/2015      **Contrato:** 055/2015**Nome:** Prefeitura Municipal de Gravatal

**Objeto simplificado:** As partes firmaram o contrato nº 112-2014, na data 28 de novembro de 2014, com finalidade específica de realizar os estudos relativamente ao rat e sat. Este projeto tem como objeto a prestação de serviços de desenvolvimento institucional com ensino, capacitação e treinamento do corpo técnico de profissionais da administração, análise e diagnóstico de gestão de despesas em pessoal, em conformidade com a proposta apresentada.

**Projeto:** 053/2015      **Contrato:** CT15PMF110**Nome:** Prefeitura municipal de fraiburgo

**Objeto simplificado:** O presente contrato tem por objeto a prestação de serviços de desenvolvimento institucional com ensino, capacitação e treinamento do corpo técnico de profissionais da administração, análise de contingências passíveis de redução e diagnóstico de gestão de despesas em pessoal, pelo prazo máximo de 12 meses.

**Projeto:** 062/2015      **Contrato:** 164/2015**Nome:** Repositório de objetos de aprendizagem para a rede e-tec Brasil

**Objeto simplificado:** O presente instrumento contratual tem por objeto a prestação de serviço pela fundação para apoio administrativo e financeiro para execução do projeto de extensão: repositório de objetos de aprendizagem para a rede e-tec Brasil, financiado pelo ministério da educação.

**Projeto:** 061/2015      **Contrato:** 114/2015**Nome:** Prefeitura Municipal de Glória (BA)

**Objeto simplificado:** O presente contrato tem por objeto a prestação de serviços de desenvolvimento institucional com ensino, capacitação e treinamento do corpo técnico de profissionais da administração, análise de contingências passíveis de redução e diagnóstico de gestão de despesas em pessoal.



<b>Projeto:</b> 016/2015	<b>Contrato:</b> 242/2014
<b>Nome:</b> Diretrizes socioambientais do ministério dos transportes SPNT/MT	
<b>Objeto simplificado:</b> Permitirá ao ministério dos transportes contar com o suporte necessário para à reformulação de diretrizes socioambientais para o setor de transportes. Ressalta-se, também, a oportunidade de interagir com a comunidade acadêmico-científico, proporcionando capital intelectual e a disseminação de conhecimentos nas áreas afetas.	
<b>Projeto:</b> 030/2015	<b>Contrato:</b> 087/2015
<b>Nome:</b> Seminários para a divulgação da CONAE 2014	
<b>Objeto simplificado:</b> O presente instrumento contratual tem por objeto a prestação de serviço pela fundação para apoio administrativo e financeiro para execução do projeto de extensão: seminário para a divulgação da conae 2014: subsídios para o acompanhamento e avaliação da implantação dos planos de educação de SC 2014-2024.	
<b>Projeto:</b> 033/2015	<b>Contrato:</b> 2015/117 - A
<b>Nome:</b> Prefeitura Municipal de Imbituba	
<b>Objeto simplificado:</b> Prestação de desenvolvimento institucional com ensino, capacitação e treinamento do corpo técnico de profissionais da administração, análise de contingências passíveis de redução e diagnóstico de gestão de despesas em pessoal.	
<b>Projeto:</b> 040/2015	<b>Contrato:</b> —
<b>Nome:</b> PROFAP - Laboratório de Liderança e Gestão Responsável	
<b>Objeto simplificado:</b> PROFAP - Laboratório de Liderança e Gestão Responsável	
<b>Projeto:</b> 045/2015	<b>Contrato:</b> 127/2015
<b>Nome:</b> Organização do processo seletivo para residência HU - ano 2015	
<b>Objeto simplificado:</b> O presente instrumento contratual tem por objeto a prestação de serviço pela fundação para o apoio administrativo e financeiro para execução do projeto de extensão, denominado organização do processo seletivo para residência - ano 2015	
<b>Projeto:</b> 047/2015	<b>Contrato:</b> 333/PMT/15
<b>Nome:</b> Processo seletivo para Secretarias de Educação - Tijucas	
<b>Objeto simplificado:</b> Processo seletivo para Secretarias de Educação - Tijucas	
<b>Projeto:</b> 051/2015	<b>Contrato:</b> —
<b>Nome:</b> Capacitação da Câmara Municipal de Palhoça	
<b>Objeto simplificado:</b> Capacitação da Câmara Municipal de Palhoça	

<b>Projeto:</b> 056/2015	<b>Contrato:</b> 161/2015
<b>Nome:</b> Programa de gestão e manutenção do MS/Administração da unidade	
<b>Objeto simplificado:</b> O presente instrumento tem por objeto a prestação de serviço pela fundação para apoio administrativo e financeiro para execução do projeto de extensão.	
<b>Projeto:</b> 060/2015	<b>Contrato:</b> 115003400
<b>Nome:</b> Máquina de venda reversa para reciclagem de recipientes de bebidas - FINEP	
<b>Objeto simplificado:</b> Transferência de recursos financeiros, pela concedente ao convenente, para execução do projeto intitulado " reverse vending machine - máquina de venda reversa para reciclagem de recipientes de bebidas", doravante denominado projeto, descrito no plano de trabalho, anexo ao convênio.	
<b>Projeto:</b> 026/2014	<b>Contrato:</b> 045/2014
<b>Nome:</b> Nova oferta (3ª turma) de Graduação em Administração Pública - PNAP	
<b>Objeto simplificado:</b> O presente instrumento contratual tem por objeto a prestação de serviço pela fundação para apoio administrativo e financeiro para execução do projeto: "nova oferta (3ª turma de Graduação em Administração Pública – PNAP, na modalidade e ensino a distância, no âmbito do sistema uab)" conforme o plano de trabalho (anexo I), financiado pelo ministério da educação.	
<b>Projeto:</b> 059/2015	<b>Contrato:</b> —
<b>Nome:</b> Assessoria na gestão de projetos para a fundação centros de ref. em tec. Inov. (CERTI)	
<b>Objeto simplificado:</b> O presente projeto trata-se de assessoria na gestão dos projetos para a fundação centros de referências em tecnologias inovadoras.	

A FEPESE, no ano de 2016, manteve seu foco e se consolidou na gestão de projetos de apoio à comunidade científica de Santa Catarina e do Brasil. Os números demonstrados acima, acumulados no ano de 2016, mostram a força do nosso trabalho.

## 4.8 Da Realização dos Projetos (UFSC)

Na realização e execução dos projetos de pesquisa, extensão, ensino e Desenvolvimento Institucional nos quais a FEPESE atua como fundação de apoio à UFSC, há participação efetiva e ativa, em proporção não inferior a dois terços de docentes, de servidores técnicos-administrativos e de estudantes da Universidade Federal de Santa Catarina, em estrita observância ao disposto no art. 6º, §3º, do Decreto nº 7.423/2010<sup>4</sup>.

4 §3º Os projetos devem ser realizados por no mínimo dois terços de pessoas vinculadas à instituição apoiada, incluindo docentes, servidores técnico-

TABELA 1 **Projetos Acumulados com a UFSC em 2015/2016**

Ano	Total de projetos	Total
2015	61	R\$48.464.240,11
2016	25	R\$12.835.920,48

#### 4.9 **Taxas de Projetos Repassadas a UFSC em 2016**

Em razão da participação da FEPESE como fundação de apoio à UFSC e em cumprimento às normativas institucionais (Resolução nº 003/CUN/2009, Resolução nº 024/CUN/2009, Resolução nº 015/CUN/2011 e Resolução nº 88/CUN/2016), a FEPESE recolheu por meio de GRUs, à conta de recursos próprios da UFSC durante a vigência dos projetos de 2016, parcela dos ganhos econômicos decorrentes dos projetos desenvolvidos, o montante de R\$ **358.364,73**, (trezentos e cinquenta e oito mil trezentos e sessenta e quatro centavos e setenta e três centavos) referente às taxas de projetos vigentes e em execução e os projetos que iniciaram no ano de 2016.

#### 4.10 **Agência de Integração**

A Agência de Integração Empresa/Escola da FEPESE tem como objetivo central promover a integração de jovens estudantes no mercado de trabalho, aperfeiçoando sua qualificação profissional por meio da promoção de programas de estágio com as empresas conveniadas à Fundação.

As atividades com a Agência de Integração tiveram início em 1º de junho de 1995, atendendo inicialmente a 500 estudantes vinculados à UFSC e a colégios estaduais e municipais. A partir dessa primeira colocação de registrado sucesso, foram firmadas novas parcerias com empresas privadas, públicas e mistas do nosso Estado, cumprindo com o importante papel de integrar estudantes ao setor produtivo.

---

administrativos, estudantes regulares, pesquisadores de pós-doutorado e bolsistas com vínculo formal a programas de pesquisa da instituição apoiada.

Hoje, mantemos parcerias com empresas de diversos ramos de atividades, como: seguradoras, corretoras, prefeituras, bancos, universidades, colégios, indústrias, comércio, clínicas médicas e odontológicas, supermercados, informática, escritórios de prestações de serviços, entre outros.

A Agência de Integração da FEPESE, atualmente, mantém cadastros atualizados de aproximadamente 10.000 estudantes qualificados de diversas instituições de ensino, entre elas universidades, escolas técnicas e colégios públicos e particulares da Grande Florianópolis e de outros municípios do Estado de Santa Catarina.

É filosofia da Agência de Integração oferecer aos seus clientes um total atendimento e acompanhamento no processo de contratação do estagiário. Baseados na solidez que esta Fundação representa e respaldados pela confiança que nossos parceiros têm dispensado aos nossos serviços, é que temos a satisfação de convidar a sua empresa para fazer parte dos clientes especiais da Agência de Integração da FEPESE.

#### 4.10.1 **Atividades da Agência de Integração em 2016**

1. Renovação de contrato com Assembleia Legislativa de SC;
2. Ações para habilitar a AGI para participar de licitações;
3. Emissão de Atestado de Capacidade Técnica;
4. Proposta para Câmara Municipal de Florianópolis visando licitação e posterior participação na licitação;
5. Participação em Feiras (SEPEX e Feira de Estágios e Empregos Estácio 21 a 24/11);
6. Ativação das redes sociais da FEPESE e maior interação com alunos (facebook, Instagram, linkedin e whatsapp);
7. Análise acerca das demais AGIS que atuam em Florianópolis visando posicionamento comercial e estratégico da FEPESE;
8. Parceria com o CAE (Coordenadoria de Acessibilidade Educacional) visando promover vagas de estágio neste segmento;
9. Ajustes nos formulários da AGI, excluindo preferência de gênero e questionando se a vaga pode ser atendida por deficientes;
10. Campanha para promover o aumento do número de empresas conveniadas com contratos ativos;

11. Redução no custo operacional com correio migrando envio de boletos e relatórios para e-mail;
12. Elaboração das Instruções de Trabalho da AGI;
13. Acompanhamento e cobrança dos clientes inadimplentes.

TABELA 2 **Estagiários Ativos por nível de escolaridade em 2016**

nível	jan	fev	mar	abr	mai	jun	jul	ago	set	out	nov	dez	tot
<b>sup.</b>	11	33	71	59	41	43	24	41	48	25	21	8	<b>425</b>
<b>méd.</b>	4	16	15	2	5	25	9	15	7	14	5	1	<b>118</b>
<b>total</b>	15	49	86	61	46	68	33	56	55	39	26	9	<b>543</b>

## 4.11 Demais Informações

### 4.11.1 Quadro de Funcionários da FEPESE

TABELA 3 **Colaboradores**

Ano	2016	2015	2014	2013	2012	2011
FEPESE	22	23	28	30	38	33
UFSC	01	01	01	01	01	02
PROJETOS	134	59	44	50	42	60
<b>Total</b>	<b>157</b>	<b>83</b>	<b>77</b>	<b>85</b>	<b>85</b>	<b>99</b>

### 4.11.2 Financeiro

TABELA 4 **Lançamentos\***

Operações	FEPESE	Projetos	Total-2016
Pessoa Física	419	13.280	13.699
Pessoa Jurídica	958	5.502	6.460
Tarifa Bancárias	951	3.313	4.264
Outros	1.074	6.100	7.174
<b>Total</b>	<b>3.402</b>	<b>28.195</b>	<b>31.597</b>

\*procedimentos financeiros realizados no ano 2016.

### 4.11.3 Contabilidade

TABELA 5 Lançamentos\*

Descrição	Lançamento Contábil 2016
Financeiro	53.458
Provisão de Fornecedor	16.018
Aplicação Financeira	14.460
Contas a Receber	3.860
Lançamento Manual	1.430
Transferências entre Projetos	554
Depreciação	5.910
Prepasse-Custo Administrativo	1.748
Provisões	338
Folha de Pagamento	13.550
<b>Total de Lançamentos</b>	<b>111.326</b>

\*procedimentos contábeis realizados no ano de 2016

### 4.12 Doações UFSC

No exercício de 2016, a FEPESE doou, diretamente à UFSC, o valor de R\$ 206.949,64 (duzentos e seis mil novecentos e quarenta e nove reais e sessenta e quatro centavos), ratificando estreita consonância com sua missão de apoiar à Universidade Federal de Santa Catarina no cumprimento de sua missão institucional, no âmbito socioeconômico, por meio do ensino, pesquisa e prestação de serviços.

TABELA 6 Doações UFSC

Rubricas	Valor 2016
CSE	110.718,30
Departamentos CSE	30.525,06
Contribuições Diversas	7.372,50
Apoio Ação Junior	3.017,83
Apoio a Pesquisa	24.200,00
Doações Bens Imobilizados	31.115,95
<b>Total</b>	<b>206.949,64</b>

As doações são materializadas com a compra de materiais de expediente, formalização de estágios, bolsistas, patrocínio de revistas científicas, entre outras despesas suportadas pela fundação, não está incluído nesse valor as taxas que são repassadas a UFSC conforme os contratos de projetos vinculados, ver tabela 2.

#### 4.12.1 **Estagiários e Bolsistas**

A FEPESE disponibilizou em 2016 aos setores da UFSC 8 estagiários, conforme a tabela abaixo.

TABELA 7 **Doações UFSC**

Local	Quantidade
Doação CSE	4
Doação IELA	1
Doação UFSC	3
<b>Total</b>	<b>8</b>

#### 4.13 **Revistas Científicas**

A FEPESE, na sua missão de apoio à UFSC, patrocina integralmente quatro revistas técnicas semestrais no Centro Socioeconômico, são elas:

##### A) **Revista Katálysis – Revista de Serviço Social (RSS) do Departamento de Serviço Social**

A **Revista Katálysis (RK)**, produzida pelo Programa de Pós-graduação em Serviço Social e do Curso de Graduação em Serviço Social, é um periódico científico, semestral, arbitrado e indexado, de circulação nacional, com inserção em países de língua hispânica e em Portugal, voltado para assistentes sociais e profissionais de áreas afins, professores, pesquisadores e para os segmentos da sociedade civil e política comprometidos com a construção de uma sociedade justa, participativa e democrática.

B) **Revista Textos de Economia do departamento de Ciências Econômicas**

A **Revista Textos de Economia (RTE)** publica artigos inéditos de todas as filiações teóricas das Ciências Econômicas e das demais Ciências Sociais Aplicadas.

C) **Revista Contemporânea de Contabilidade do Departamento de Ciências Contábeis**

A **Revista Contemporânea de Contabilidade (RCC)** tem por missão interagir com diferentes públicos e instituições no que diz respeito aos conhecimentos contábeis, tanto em nível nacional como internacional, divulgar e fomentar o desenvolvimento de metodologias e de procedimentos nas áreas do ensino, da pesquisa e da extensão em atividades contábeis. Além disso, esse periódico contribui para a formação humana e profissional nos limites das discussões e das possibilidades das Ciências Econômicas e Socioaplicadas.

D) **Revista de Ciências da Administração do Departamento de Ciências da Administração**

A **Revista de Ciências da Administração (RCA)** tem como foco a divulgação da produção científica em Ciências da Administração e em áreas correlatas, objetivando contribuir com a discussão e o desenvolvimento do conhecimento nessas áreas. O público-alvo é formado por pesquisadores, professores e estudantes que desenvolvem estudos e pesquisas sobre temas administrativos.



## SEÇÃO 5

**Resultados**5.1 **Balço Patrimonial**

FUNDAÇÃO DE ESTUDOS E PESQUISAS SÓCIO-ECONÔMICOS  
CNPJ 83.566.299/0001-73

<b>Balço Patrimonial</b>		(Valores Expressos em Reais)	
<b>Ativo</b>	<b>Nota</b>	<b>31/12/2016</b>	<b>31/12/2015</b>
<b>Circulante</b>		<b>18.562.178,67</b>	<b>16.339.292,22</b>
Disponibilidades Fepese	4	2.043.411,95	1.176.368,96
Disponibilidades Projetos	5	10.818.169,60	8.626.742,77
Clientes Agência de Integração	6	207.968,17	90.548,67
Projetos a Receber	7	5.365.235,71	6.291.680,41
Adiantamentos	8	86.710,15	133.924,34
Impostos e Contribuições a Recuperar	9	40.683,09	20.027,07
<b>Não Circulante</b>		<b>1.744.066,97</b>	<b>848.147,14</b>
<b>Realizável de Longo Prazo</b>		<b>1.028.389,76</b>	<b>84.013,95</b>
Depósitos Judiciais	10	1.028.389,76	84.013,95
<b>Investimentos</b>	11	<b>17.995,00</b>	<b>17.995,00</b>
<b>Imobilizado</b>	12	<b>1.467.143,13</b>	<b>1.732.452,94</b>
(-) Depreciação Acumulada	12	(356.769,10)	(627.272,92)
(-) Amortização Acumulada de Edifício	12	(412.691,82)	(359.041,83)
<b>Total do Ativo</b>		<b>20.306.245,64</b>	<b>17.187.439,36</b>

<b>Passivo</b>	<b>Nota</b>	<b>31/12/2016</b>	<b>31/12/2015</b>
<b>Circulante</b>		<b>17.504.264,47</b>	<b>14.779.444,15</b>
Fornecedores	13	1.025.624,79	327.466,07
Obrigações Trabalhistas	14	2.181.341,11	1.688.936,24
Obrigações Sociais a Recolher	15	700.685,09	9.974,59
Obrigações Tributárias a Recolher	16	306.240,03	70.981,56
Convênios e Contratos em Andamento	17	13.205.797,82	12.609.046,34
Outras Obrigações		84.605,63	73.039,35
<b>Não Circulante</b>		<b>1.096.399,64</b>	<b>413.861,11</b>
Provisões para Contingências	18	316.556,93	188.861,11
Provisões para Processos Cíveis e Trabalhistas	19	282.165,00	225.000,00
Obrigações Sociais a Recolher	15	497.677,71	—
<b>PATRIMÔNIO LÍQUIDO</b>		<b>1.705.551,53</b>	<b>1.994.134,10</b>
Patrimônio Social	20	1.279.157,41	1.931.417,61
Superávit do Exercício	21	426.394,12	62.716,49
<b>Total do Passivo</b>		<b>20.306.245,64</b>	<b>17.187.439,36</b>

As notas explicativas são parte integrante das demonstrações financeiras

Florianópolis, 31 de dezembro de 2016

Mauro Dos Santos Fiuza  
Presidente  
CPF: 029.958.169-15

Patrícia Meurer  
Contadora CRC/RS 033.665/0-0  
CPF: 033.329.419-09

## 5.2 **Notas Explicativas**

### **Notas Explicativas às Demonstrações Contábeis**

Em 31 dezembro de 2016 e 2015

#### NOTA 1 **Contexto Operacional**

---

A Fundação de Estudos e Pesquisas Sócio-Econômicos (FEPESE), instituída em 26 de outubro de 1977, é uma Entidade de direito privado, sem finalidade de lucros, com sede e foro na cidade de Florianópolis, Estado de Santa Catarina.

A FEPESE, por dentre seus objetivos, elabora, coordena, executa e apoia projetos de pesquisas, ensino e extensão universitária e de desenvolvimento institucional, científico e tecnológico, principalmente no âmbito social e econômico, em estreita colaboração com a Universidade Federal de Santa Catarina. Os recursos captados para atingir estes objetivos provêm das seguintes fontes de financiamentos: Projetos de Pesquisas, Projetos de Extensão, Concursos, Cursos Diversos (por demanda) e Agência de Integração.

#### NOTA 2 **Elaboração e Apresentação das Demonstrações Contábeis**

---

As demonstrações contábeis são apresentadas em reais e foram estruturadas de acordo com as práticas contábeis adotadas no Brasil. No preparo das demonstrações contábeis foram observadas, quando cabível, as diretrizes dos Pronunciamentos Técnicos emitidos pelo Comitê de Pronunciamentos Contábeis (CPC), aprovados pelo Conselho Federal de Contabilidade (CFC) e a ITG 2002 (R1), norma específica para Entidades sem Finalidades de Lucros.

#### NOTA 3 **Principais Práticas Contábeis Adotadas**

---

##### A) **Ativos e Passivos (Circulante e Não Circulante)**

No Balanço Patrimonial, ativos e obrigações vincendas ou com expectativa de realização dentro dos próximos 12 meses são classificados como itens circulantes e aqueles com vencimento ou com expectativa de realização superior a 12 meses são classificados como itens não circulantes.

**B) Disponibilidades**

Os saldos das disponibilidades incluem os depósitos bancários à vista e aplicações financeiras de curto prazo os quais são registrados pelos valores de custo acrescidos dos rendimentos auferidos até a data do balanço, de acordo com as taxas contratadas, em montante sujeito a um insignificante risco de mudança de valor, não superando o valor de mercado ou de realização, não havendo necessidade de fazer ajuste a valor presente.

As disponibilidades da Entidade estão segregadas nas demonstrações de acordo com a sua finalidade em recursos próprios - Disponibilidades FEPESE e recursos vinculados a projetos de terceiros - Disponibilidades Projetos.

**C) Projetos a Receber**

São registradas pelo valor faturado. As contas a receber são apresentadas líquidas da provisão para créditos de liquidação duvidosa, a qual é constituída com base na análise dos vencimentos dos créditos (vencidos acima de 1 ano). As provisões de créditos reduzem os saldos dos projetos no passivo circulante, em função dos faturamentos.

**D) Imobilizado**

Os valores dos bens do imobilizado, são demonstrados ao custo de aquisição/formação e foram depreciados com base no método linear sobre o custo de aquisição e, as taxas determinadas em função do prazo de vida útil estimado dos bens, conforme legislação vigente.

A amortização refere-se ao edifício sede da FEPESE, construído em regime de comodato em terreno da UFSC, com o prazo de concessão de uso pelo período de 30 anos, conforme Termo de Concessão de Uso assinado em 30/04/1997.

#### E) **Convênios e Contratos em Andamento**

Valores de aquisições de serviços e mercadorias que tem seu vencimento no exercício seguinte, bem como os encargos trabalhistas sobre salários e férias, registrados nas contas próprias no Passivo Circulante. São apresentadas líquidas da provisão para créditos de liquidação duvidosa, constituída com base na análise dos vencimentos dos faturamentos da Fundação aos projetos (acima de 1 ano), sendo estes, ajustados ao valor provável de realização.

#### F) **Ativos e Passivos Contingentes**

Os ativos contingentes são reconhecidos somente quando há garantias reais ou decisões judiciais favoráveis, transitadas em julgado.

Os passivos contingentes são provisionados quando as perdas forem avaliadas como prováveis e os montantes envolvidos forem mensuráveis com suficiente segurança, sendo registrados com base nas melhores estimativas do risco envolvido, distinguindo-se de passivos originados de obrigações legais.

Os passivos contingentes avaliados como perdas possíveis são apenas divulgados em nota explicativa e os passivos contingentes avaliados como perdas remotas não são provisionados nem divulgados nas notas.

#### NOTA 4 **Disponibilidades FEPESE**

As disponibilidades da FEPESE, correspondem aos saldos em conta corrente e aplicação em fundos de investimento no Banco do Brasil e no Banco Itaú. As aplicações financeiras a prazo fixo estão demonstradas pelo custo, acrescido dos rendimentos auferidos até a data do balanço do exercício de 2016.

	<b>31/12/2016</b>	<b>31/12/2015</b>
Banco Conta Movimento	413.598,75	2.728,19
Aplicações Liquidez Imediata	1.629.813,20	1.173.640,77
<b>Total</b>	<b>2.043.411,95</b>	<b>1.176.368,96</b>

**NOTA 5 Disponibilidades Projetos**

As disponibilidades vinculadas a projetos de terceiros em 31/12/2016, correspondem aos saldos em conta corrente e aplicação em fundos de investimento no Banco do Brasil e no Banco Itaú. As aplicações financeiras a prazo fixo estão demonstradas pelo custo, acrescido dos rendimentos auferidos até a data do balanço do exercício de 2016.

	31/12/2016	31/12/2015
Banco Conta Movimento	2.298.803,12	307.737,58
Aplicações Liquidez Imediata	8.519.366,48	8.319.005,19
<b>Total</b>	<b>10.818.169,60</b>	<b>8.626.742,77</b>

**NOTA 6 Clientes Agência de Integração**

As contas a receber de clientes, referem-se ao custo operacional devida pelas empresas e órgãos públicos na contratação do serviço de intermediação de estágios, através da Agência de Integração.

Não foi estimado provisão para crédito de liquidação duvidosa por não haver atrasos significativos que justifiquem tal prática.

**NOTA 7 Projetos a Receber**

Os valores classificados em Projetos a Receber referem-se as notas fiscais emitidas para os projetos, conforme previsão contratual e, a contrapartida está registrada na conta do projeto no grupo do passivo.

	31/12/2016	31/12/2015
Projetos a Receber	5.848.544,20	6.291.680,41
Aplicações Liquidez Imediata	(483.308,49)	—
<b>Total</b>	<b>5.365.235,71</b>	<b>6.291.680,41</b>

As provisões de créditos, no valor de R\$ 483.308,49 foram reconhecidas nas contas de projetos, no passivo circulante, com base nos títulos a receber vencidos até 31 de dezembro de 2015, exceto o valor de R\$ 30.171,14 a receber do projeto 48/2009 que, em 16 de junho de 2016, foi emitida requisição eletrônica de precatório nº 0001878-13.2016.8.24.0500 referente ao processo nº 0302836-94.2015.8.24.0035.

O valor a receber de R\$ 40.065,00 do projeto 55/2011 está em cobrança judicial, processo nº 0300336-32.2015.8.24.0075. Os demais valores vencidos estão em cobrança administrativa.

NOTA 8 **Adiantamentos**

Os valores dos adiantamentos correspondem às antecipações de férias, antecipações salariais e adiantamentos a fornecedores para concursos e projetos.

	31/12/2016	31/12/2015
Adiantamento de Férias	72.071,56	120.844,69
Adiantamento a Fornecedores	14.638,59	13.077,11
Adiantamento FEPESE Concursos	—	2,54
<b>Total</b>	<b>86.710,15</b>	<b>133.924,34</b>

NOTA 9 **Impostos e Contribuições a Recuperar**

Os valores registrados em impostos e contribuições a recuperar referem-se a valores recolhidos indevidamente em duplicidade de imposto de renda retido na fonte, retenção de 11% de INSS em nota fiscal de prestação de serviço, INSS e PIS sobre folha de pagamento, conforme composição abaixo:

	31/12/2016	31/12/2015
IRRF a Recuperar (PF)	1.152,92	1.750,02
IRRF a Recuperar (Assalariado)	2.782,76	14.084,25
INSS a Recuperar	34.519,07	4.162,80
FGTS a Recuperar	2.228,34	—
PIS sem FOPAG a Recuperar	—	30,00
<b>Total</b>	<b>40.683,09</b>	<b>20.027,07</b>

NOTA 10 **Depósitos Judiciais**

	31/12/2016	31/12/2015
Processo nº 0010744-42.2013.5.12.0001 (a)	7.485,83	7.485,83
Processo nº 0010511-34.2013.5.12.0037 (a)	76.528,23	76.528,23
Processo nº 0137852-41.2013.8.24.0075 (b)	944.375,81	—
<b>Total</b>	<b>1.028.389,76</b>	<b>84.013,95</b>

- a. Depósitos Trabalhistas em juízo.
- b. Depósito via BACEN JUD.

**NOTA 11 Investimentos**

Os investimentos são compostos por Obras de Artes, sendo que não estão sujeitos à depreciação ou amortização.

**NOTA 12 Imobilizado**

O imobilizado está demonstrado ao custo de aquisição.

As depreciações são calculadas pelo método linear, conforme legislação fiscal da Receita Federal do Brasil, e a amortização refere-se ao edifício sede da FEPESE, construído em regime de comodato em terreno da UFSC, com o prazo de concessão de uso pelo período de 30 anos, conforme Termo de Concessão de Uso assinado em 30/04/1997.

No ano de 2016 houve doação de bens móveis à Entidade Instituição Filantrópica Cristã Príncipe da Paz, CNPJ 06.990.967/0001-44, conforme Processo 001/FEPESE/2015. A despesa no valor contábil de R\$ 31.115,62 foi reconhecida no resultado.

**A) Movimentação do ativo imobilizado**

	Valor Contábil 31/12/2015	Aquisições	Baixas	Deprec./ Amort.	Valor Contábil 31/12/2016
Edifícios em propriedade de terceiros	592.117,19	3.764,00	—	(50.687,09)	545.194,10
Móveis e utensílios	60.763,76	11.532,00	(20.305,44)	(7.137,99)	44.852,33
Máquinas e equipamentos de escritório	28.073,14	43.360,76	(5.858,76)	(8.745,87)	56.829,27
Equip. de Processamento de dados	51.176,94	14.269,07	(4.951,42)	(20.732,34)	39.762,25
Instalações diversas	—	—	—	—	—
Software	14.007,16	—	—	(2.962,90)	11.044,26
<b>Total</b>	<b>746.138,19</b>	<b>72.925,83</b>	<b>(31.115,62)</b>	<b>(90.266,19)</b>	<b>697.682,21</b>

**B) Demonstração do valor contábil**

	Custo Original	Deprec./Amort. Acumulado	Valor Contábil 31/12/2016
Edifícios em propriedade de terceiros	954.625,16	(409.431,06)	545.194,10
Móveis e utensílios	181.673,53	(136.821,20)	44.852,33
Máquinas e equipamentos de escritório	110.823,94	(53.994,67)	56.829,27
Equip. de Processamento de dados	205.715,48	(165.953,23)	39.762,25
Instalações diversas	—	—	—
Software	14.305,02	(3.260,76)	11.044,26
<b>Total</b>	<b>(31.115,62)</b>	<b>(90.266,19)</b>	<b>697.682,21</b>



NOTA 13 **Fornecedores**

Nesta conta constam os fornecedores a pagar, registrados pelo valor dos serviços prestados ou pelo valor das compras de mercadorias efetuadas. Estão registrados os valores provisionados de despesas administrativas da Fundação, bem como despesas vinculadas aos projetos.

	31/12/2016	31/12/2015
Fornecedores	1.025.624,79	327.466,07
<b>Total</b>	<b>1.025.624,79</b>	<b>327.466,07</b>

NOTA 14 **Obrigações Trabalhistas**

Os valores de férias são provisionados mensalmente e contabilizados obedecendo ao princípio da competência. São apropriados em 1/12 avos do total da remuneração e acrescido de um terço constitucional e dos valores de encargos sociais incidentes.

As rescisões são provisionadas e apropriadas à conta de cada projeto (Passivo Circulante) conforme Resolução nº 004/2014. Os valores das provisões de rescisão não transitam em conta de resultado da Fundação.

	31/12/2016	31/12/2015
Férias e encargos a pagar	638.203,93	665.801,61
Provisões para rescisões	1.543.137,18	1.023.134,63
<b>Total</b>	<b>2.181.341,11</b>	<b>1.688.936,24</b>

NOTA 15 **Obrigações Sociais a Recolher**

Incluem os encargos sociais como FGTS, PIS, as contribuições previdenciárias retidas sobre a folha de pagamento e de autônomos bem como os encargos patronais.

<b>Passivo Circulante</b>	<b>31/12/2016</b>	<b>31/12/2015</b>
INSS a Recolher com Vínculo	234.544,88	—
FGTS a Recolher	7,01	—
Contribuição Sindical a Recolher	—	—
PIS sem FOPAG a Recolher	6.903,54	403,11
INSS a Recolher sem Vínculo	302.061,20	9.571,48
INSS a Recolher (PJ)	—	—
Salários a Pagar	7,00	—
Parcelamento INSS (a)	157.161,46	—
<b>Total</b>	<b>700.685,09</b>	<b>9.974,59</b>

<b>Passivo Não Circulante</b>	<b>31/12/2016</b>	<b>31/12/2015</b>
Parcelamento INSS (a)	497.677,71	—
<b>Total</b>	<b>497.677,71</b>	<b>—</b>

- a. Débitos inscritos na Dívida Ativa da União sob o nº 370013743 e 370013786, consolidados em 11/02/2016 no valor de R\$ 722.251,69 parcelados junto a PGFN (Procuradoria-Geral da Fazenda Nacional) em 60 prestações, sendo cada prestação mensal de valor igual a R\$ 12.037,53 acrescidas dos juros equivalentes à taxa referencial do Sistema Especial de Liquidação e de Custódia (Selic).

NOTA 16 **Obrigações Tributárias a Recolher**

Registros dos impostos e contribuições retidas na fonte de serviços prestados por terceiros.

	<b>31/12/2016</b>	<b>31/12/2015</b>
IRRF Assalariado	50.285,72	—
IRRF Pessoas Físicas	182.533,51	4.603,61
IRRF Pessoas Jurídicas	2.618,53	—
ISS/RF a Recolher	58.967,69	62.004,33
PIS/COFINS/CSL	8.290,45	—
COFINS sem Receita Financeira	<b>3.544,13</b>	4.373,62
<b>Total</b>	<b>306.240,03</b>	<b>70.981,56</b>

NOTA 17 **Convênios e Contratos em Andamento**

Os valores deste grupo referem-se a convênios, contratos de projetos e concursos da Fepese junto às instituições públicas e privadas.

Nas contas de convênios, projetos e concursos estão provisionados, pela competência, os valores de aquisições de serviços e mercadorias que tem seu vencimento no exercício seguinte, bem como os encargos trabalhistas sobre salários e férias, registrados nas contas próprias no Passivo Circulante.

	31/12/2016	31/12/2015
Consultorias Diversas	7.651.319,73	6.585.719,97
Cursos de Especialização	809.129,69	1.449.699,37
Concursos	4.753.799,86	3.382.272,76
Departamentos	481.950,82	569.787,62
Taxas / Participação	(7.093,79)	21.566,62
(-) Provisões (a)	(483.308,49)	—
<b>Total</b>	<b>13.205.797,82</b>	<b>12.609.046,34</b>

- a. As provisões de créditos, constituídas na conta de Projetos a Receber, foram reconhecidas com base nos valores vencidos até 31/12/2015 no valor de R\$ 483.308,49. A provisão é decorrente dos valores vencidos das notas fiscais emitidas pela Fundação aos projetos, motivo pelo qual, a contrapartida é na conta de Convênios e Contratos em Andamento (Passivo Circulante).

NOTA 18 **Provisão para Contingências**

No exercício de 2014 a Diretoria Executiva deliberou a criação, através da Resolução nº 005/2014/DE/FEPese, da “provisão de contingência para rescisão trabalhista dos empregados não vinculados a projetos e demandas judiciais”. O valor a ser provisionado será de até 30% do Superávit Real da Fundação, em cada exercício.

Entende-se por superávit real a soma do superávit do exercício, doações realizadas, despesas com amortização e depreciação. Em 2016 e 2015, foram aplicadas sobre o valor do Superávit Real, a alíquota de 15% para a constituição da provisão.

<b>Saldo em 31 de dezembro de 2014</b>	<b>115.652,89</b>
Provisão p/ Contingências (a)	73.208,22
<b>Saldo em 31 de dezembro de 2015</b>	<b>188.861,11</b>
Provisão p/ Contingências (a)	127.695,82
<b>Saldo em 31 de dezembro de 2016</b>	<b>316.556,93</b>

a. Demonstração do Superávit Real:

	2016	2015
Superávit Contábil do Exercício	426.394,12	62.716,49
(+) Provisão p/ Contingências	127.695,82	73.208,22
<b>Superávit Contábil antes das Provisões</b>	<b>554.089,94</b>	<b>135.924,71</b>
(+) Depreciação	36.616,04	49.063,14
(+) Amortização	53.649,82	42.187,13
<b>Sub-Total</b>	<b>644.355,80</b>	<b>227.174,98</b>
(+) Doações	206.949,64	260.879,03
<b>Superávit Real</b>	<b>851.305,44</b>	<b>488.054,01</b>

A Resolução nº 005/2014/DE/FEPESE, prevê que o valor da provisão para contingências deve estar suportado pela reserva financeira na conta bancária nº 16285-5 do Banco Itaú.

NOTA 19 **Provisões para Processos Cíveis, Fiscais e Trabalhistas**

A Fundação possui passivos contingentes, que são registrados contabilmente quando avaliados pelo risco provável de perda pelos seus assessores jurídicos externos contratados.

Abaixo, os processos cíveis e trabalhistas, posição informada pelos assessores jurídicos:

Classificação	no de processos	Valor de Risco
Prováveis	31	282.165,00
Possíveis	123	1.572.950,00

Na esfera fiscal, segue abaixo a relação das notificações fiscais, débitos ou pendências:

- a. Débitos ou pendências de exigibilidade suspensa na Receita Federal do Brasil:
- Processo nº 11516.721.701/2015-87, cujo valor é de R\$ 19.767.028,84 (dezenove milhões setecentos e sessenta e sete mil, vinte oito reais e oitenta e quatro centavos) não está

provisionado em face da manifestação do consultor jurídico tributarista à circularização dos auditores independentes, que julgou de risco “possível”.

b. Notificações fiscais ou débitos de exigibilidade suspensa na Procuradoria-Geral da Fazenda Nacional:

- NFLD (Notificação Fiscal de Lançamento de Débito)
  - DEBCAD nº 37.001.375-1
  - DEBCAD nº 37.001.376-0
  - DEBCAD nº 37.001.377-8
  - DEBCAD nº 37.001.380-8

c. Na Procuradoria da Fazenda Nacional, em Dívida Ativa da União, consta o processo nº 11516-723.952/2014-15 de inscrição nº 91.6.17.00148-69 referente ao Auto de Infração de 2014.

Por entender improcedentes as referidas autuações ou inscrições, a administração da Fundação impetrou recurso administrativo ou judicial.

#### NOTA 20 **Patrimônio Social**

<b>Saldo em 31 de dezembro de 2014</b>	<b>1.931.417,61</b>
Superávit do Exercício	62.716,49
<b>Saldo em 31 de dezembro de 2015</b>	<b>1.994.134,10</b>
Ajustes de Exercícios Anteriores (a)	(714.976,69)
Superávit do Exercício	426.394,12
<b>Saldo em 31 de dezembro de 2016</b>	<b>1.279.157,41</b>

a. Os Ajustes de Exercícios Anteriores, no valor de R\$ 714.976,69 correspondem aos débitos previdenciários inscritos na Dívida Ativa da União sob o nº 370013743 e 370013786, parcelados junto a PGFN em 11/02/2016.

#### NOTA 21 **Superávit do Exercício**

	<b>2016</b>	<b>2015</b>
Receitas Operacionais	3.891.296,40	3.387.217,60
Despesas Operacionais	(3.337.206,46)	(3.251.292,89)
<b>Superávit antes das Provisões</b>	<b>554.089,94</b>	<b>135.924,71</b>
Provisões para Contingências	(127.695,82)	(73.208,22)
<b>Superávit do Exercício</b>	<b>426.394,12</b>	<b>62.716,49</b>

**NOTA 22 Receita / Despesa com Gratuidade**

Em 31 de dezembro de 2016, a Fundação registrou a receita e a despesa de gratuidade dos serviços prestados pela Diretoria Executiva, do Conselho Curador e Fiscal (participações em reuniões) no valor de R\$ 55.001,83.

Para obter o valor, é utilizado o maior salário base pago na Fundação e multiplicado pelo número de horas disponibilizadas gratuitamente durante o exercício de 2016 e 2015, acrescido da parte patronal da contribuição previdenciária de 20%.

	2016	2015
Diretoria Executiva	50.191,78	45.185,24
Conselho Curador	4.496,34	3.859,57
Conselho Fiscal	313,70	282,41
<b>Total</b>	<b>55.001,82</b>	<b>49.327,22</b>

**NOTA 23 Demonstração do Valor Adicionado**

A FEPESE é uma Fundação de apoio a UFSC, conforme determina a Lei 8.958 de 15 de dezembro de 2004 e suas atividades são inerentes ao ensino, pesquisa, extensão universitária, desenvolvimento institucional, científico e tecnológico, em estreita colaboração com a Universidade Federal de Santa Catarina.

A Demonstração do Valor Adicionado evidencia a distribuição de riqueza gerada pela Fundação e que a riqueza acumulada no exercício foi investida no pagamento dos funcionários e encargos sociais, para atender as finalidades estatutárias da fundação.

**NOTA 24 Autorização das Demonstrações Contábeis e Eventos Subsequentes**

A Administração da Fundação, através do seu Diretor-Presidente, autorizou a conclusão das demonstrações contábeis em 24 de março de 2016, as quais consideram os eventos subsequentes ocorridos até esta data, que pudessem ter efeitos sobre essas demonstrações.

5.3 **Demonstração das Mutações  
do Patrimônio Líquido**

**FUNDAÇÃO DE ESTUDOS E PESQUISAS SÓCIO-ECONÔMICOS**  
CNPJ 83.566.299/0001-73

<b>Demonstração das Mutações do Patrimônio Líquido</b>				(Valores Expressos em Reais)
	<b>Nota</b>	<b>Patrimonio Social</b>	<b>Superávit do Exercício</b>	<b>Total Patrimônio Líquido</b>
<b>Saldos em 31 de dezembro de 2014</b>		<b>1.785.758,76</b>	<b>182.720,25</b>	<b>1.968.479,01</b>
Incorporação do Saldo ao Superávit Anterior		182.720,25	(182.720,25)	—
Ajuste de Exercícios Anteriores		(37.061,40)	—	<b>(37.061,40)</b>
Superávit do Exercício		—	62.716,49	<b>62.716,49</b>
<b>Saldos em 31 de dezembro de 2015</b>		<b>1.931.417,61</b>	<b>62.716,49</b>	<b>1.994.134,10</b>
Incorporação do Saldo ao Superávit Anterior		62.716,49	(62.716,49)	—
Ajuste de Exercícios Anteriores	20	(714.976,69)	—	<b>(714.976,69)</b>
Superávit do Exercício	21	—	426.394,12	<b>426.394,12</b>
<b>Saldos em 31 de dezembro de 2016</b>		<b>1.279.157,41</b>	<b>426.394,12</b>	<b>1.705.551,53</b>

Florianópolis, 31 de dezembro de 2016

Mauro Dos Santos Fiuza  
Presidente  
CPF: 029.958.169-15

Patrícia Meurer  
Contadora CRC/RS 033.665/0-0  
CPF: 033.329.419-09

5.4 **Demonstração do Fluxo de Caixa****FUNDAÇÃO DE ESTUDOS E PESQUISAS SÓCIO-ECONÔMICOS**

CNPJ 83.566.299/0001-73

<b>Demonstração do Fluxo de Caixa</b>		(Valores Expressos em Reais)	
<i>Método Indireto dos exercícios findos em 31 de dezembro</i>	<b>31/12/2016</b>	<b>31/12/2015</b>	
<b>Fluxo de Caixa das Atividades Operacionais</b>			
<b>Superávit do Exercício</b>	<b>426.394,12</b>	<b>62.716,49</b>	
Ajustes do Superávit por:			
(+) Depreciação	36.616,04	49.063,96	
(+) Amortização	53.649,82	42.187,13	
(+) Baixa Imobilizado	31.115,95	21.463,57	
(-) Previsão para Perdas	—	(2.551,18)	
(+) Previsão para Contingências	127.695,82	73.208,22	
(+) Previsão para Processos Judiciais	57.165,00	75.000,00	
(-/+ Ajuste Exercício Anterior	(714.976,69)	(37.061,40)	
<b>Ajustes Superávit</b>	<b>(408.734,06)</b>	<b>221.310,30</b>	
<b>Aumento (Diminuição) nos Ativos Circulantes</b>			
Clientes Agência Integração	(117.419,50)	(90.548,67)	
Projetos a Receber	926.444,70	(3.068.223,59)	
Adiantamentos	47.214,19	(47.839,18)	
Impostos e Contribuições a Recuperar	(20.656,02)	31.332,40	
Depósitos para Recursos	(944.375,81)	(84.013,95)	
<b>Total</b>	<b>(108.792,44)</b>	<b>(3.259.292,99)</b>	
<b>Aumento (Diminuição) nos Passivos Circulantes</b>			
Fornecedores	698.158,72	(569.078,06)	
Obrigações Trabalhistas	492.404,87	1.206.984,25	
Obrigações Sociais	1.188.388,21	(367.768,90)	
Obrigações Tributárias	235.258,47	(97.300,67)	
Outras Obrigações	11.566,28	72.660,19	
Convênios e Contratos a Executar	596.751,48	(316.649,69)	
<b>Total</b>	<b>3.222.528,03</b>	<b>(71.152,88)</b>	
<b>Caixa Líquido Gerado pelas Atividades Operacionais</b>	<b>3.131.395,65</b>	<b>(3.046.419,08)</b>	
<b>Fluxo de Caixa das Atividades de Investimento</b>			
Aquisição de Imobilizado	(72.925,83)	(161.769,41)	
<b>Caixa Líquido Consumido pelas Ativ. de Investimento</b>	<b>(72.925,83)</b>	<b>(161.769,41)</b>	
<b>Aumento Líquido de Caixa e Equivalente de Caixa</b>	<b>3.058.469,82</b>	<b>(3.208.188,48)</b>	
Caixa e Equivalente de Caixa - início do período	9.803.111,73	13.011.300,21	
Caixa e Equivalente de Caixa - final do período	12.861.581,55	9.803.111,73	
<b>Varição no saldo de disponibilidades</b>	<b>3.058.469,82</b>	<b>(3.208.188,48)</b>	

Florianópolis, 31 de dezembro de 2016

Mauro Dos Santos Fiuzo  
Presidente  
CPF: 029.958.169-15Patrícia Meurer  
Contadora CRC/RS 033.665/0-0  
CPF: 033.329.419-09



5.5 **Demonstração do  
Resultado do Exercício**

**FUNDAÇÃO DE ESTUDOS E PESQUISAS SÓCIO-ECONÔMICOS**  
CNPJ 83.566.299/0001-73

<b>Demonstração do Resultado dos Exercícios</b>		(Valores Expressos em Reais)	
	<b>Nota</b>	<b>31/12/2016</b>	<b>31/12/2015</b>
<b>(+) Receitas Operacionais</b>		<b>3.891.296,40</b>	<b>3.387.217,60</b>
Receita Administração Projetos		2.584.784,24	1.729.773,20
Receita Administração Concursos		751.849,74	1.150.422,96
Receita Financeiras		128.884,42	130.741,06
Receita Convênios com Estagiários		370.776,18	326.953,16
Outras Receitas		—	—
Gratuidades	22	55.001,82	49.327,22
<b>(-) Despesas Operacionais</b>		<b>3.464.902,28</b>	<b>3.324.501,11</b>
Agência de Integração		264.210,55	256.917,61
Despesas com Pessoal e Encargos		1.351.515,82	1.365.128,35
Remuneração de Serviços de Terceiros		707.283,20	686.597,14
Despesas Administrativas		340.896,81	263.345,47
Ocupações e Manutenções		57.711,74	65.858,87
Utilidades e Serviços		129.640,81	143.691,47
Despesas Tributárias		125.558,36	35.466,34
Doações		206.949,64	260.879,03
Despesas Depreciação e Amortização		90.265,86	91.251,09
Despesas Financeiras		8.171,85	32.830,30
Gratuidade	22	55.001,82	49.327,22
Provisão para Contingências	18	127.695,82	73.208,22
<b>Superávit do Exercício</b>		<b>426.394,12</b>	<b>62.716,49</b>

As notas explicativas são parte integrante das demonstrações financeiras

Florianópolis, 31 de dezembro de 2016

Mauro Dos Santos Fiuza  
Presidente  
CPF: 029.958.169-15

Patrícia Meurer  
Contadora CRC/RS 033.665/0-0  
CPF: 033.329.419-09

5.6 **Demonstração do  
Valor Adicionado****FUNDAÇÃO DE ESTUDOS E PESQUISAS SÓCIO-ECONÔMICOS**  
CNPJ 83.566.299/0001-73

<b>Demonstração do Valor Adicionado</b>	(Valores Expressos em Reais)	
	<b>31/12/2016</b>	<b>31/12/2015</b>
<b>1. Receita</b>	<b>3.762.411,98</b>	<b>3.256.476,54</b>
1.1 Receitas das Atividades	3.707.410,16	3.207.149,32
1.2 Outras Receitas	55.001,82	49.327,22
<b>2. Insumos Adquiridos de Terceiros</b>	<b>1.651.361,04</b>	<b>1.549.361,59</b>
2.1 Serviços de Terceiros	711.352,16	686.597,14
2.2 Materiais, Energia e Outros	262.465,43	259.287,92
2.3 Outros Custos e Despesas Operacionais	677.543,45	603.476,53
<b>3. Valor Adicionado Bruto [1 - 2]</b>	<b>2.111.050,94</b>	<b>1.707.114,95</b>
3.1 (-) Depreciações e Amortizações	90.265,86	91.251,09
<b>4. Valor Adicionado Recebido em Transferência</b>	<b>2.020.785,08</b>	<b>1.615.863,86</b>
4.1 Receitas Financeiras	128.884,42	130.741,06
<b>5. Valor Adicionado Total a Distribuir</b>	<b>2.149.669,50</b>	<b>1.746.604,92</b>
<b>6. Distribuição do Valor Adicionado</b>	<b>1.661.878,35</b>	<b>1.603.494,61</b>
6.1 Remuneração do Trabalho (pessoal e encargos)	1.536.120,74	1.567.681,77
6.2 Impostos, Taxas, Contribuições e Encargos Sociais	125.757,61	35.812,84
<b>7 Capital de Terceiros</b>	<b>487.791,15</b>	<b>143.110,31</b>
7.1 Despesas Financeiras	16.884,71	36.389,38
7.2 Aluguéis Pagos	44.512,32	44.004,44
7.3 Superávit ou Déficit do Exercício	426.394,12	62.716,49
<b>Total do Valor Adicionado Distribuído</b>	<b>2.149.669,50</b>	<b>1.746.604,92</b>

Florianópolis, 31 de dezembro de 2016

Mauro Dos Santos Fiuza  
Presidente  
CPF: 029.958.169-15Patrícia Meurer  
Contadora CRC/RS 033.665/0-0  
CPF: 033.329.419-09

## SEÇÃO 6

## Conclusão

Com a força de trabalho dos seus 157 colaboradores, junto com a comunidade universitária e a sociedade, a FEPESE atendeu nesse ano a execução dos projetos que lhe foram confiados. Lembramos que o nosso Superávit nesse ano foi superior aos anos anteriores o que demonstra a seriedade com que essa Gestão vem trabalhando. Apesar da crise que assola nosso país, conseguimos navegar superando obstáculos que graças a colaboração de todos chegamos ao final sem entraves. Atuando dentro das suas finalidades, a FEPESE em 2016, continuou investindo na melhoria da gestão, fruto de seu planejamento buscando sempre a melhoria contínua em seus Sistemas Operacionais de Gestão, Mobiliário e Tecnologia da Informação. Suas políticas contábeis vêm sendo praticadas dentro das normas aceitas no Brasil, sendo auditadas por Empresa de Auditoria Independente e o gerenciamento do risco, embora baixo também é tratado com muito zelo por essa Gestão. Entendemos também que nosso objetivo nesse ano foi alcançado e esperamos que com muito trabalho o ano de 2017 seja ainda melhor.





**Fundação de  
Estudos e Pesquisas  
Sócio-Econômicas**