

RELATÓRIO

DE

GESTÃO

2012



Figura 1 – Foto da fachada da sede da FEPESE



PALAVRA DA DIRETORIA

No ano de 2012, a FEPese continuou crescendo como Fundação de apoio à Universidade Federal de Santa Catarina (UFSC), mantendo sua posição junto à sociedade catarinense como instituição reconhecida por sua capacidade técnica, em especial, na elaboração de projetos de apoio à UFSC e se consolidou com excelência na atuação dos projetos executados.

A diretoria da FEPese entende que o grande desafio da gestão é o domínio pleno do conhecimento e, por meio dele, poderemos chegar ao grau máximo de eficiência na gestão dos recursos utilizados em todos os níveis pelas instituições, sejam elas públicas ou privadas, com o devido respeito às necessidades, às possibilidades e às carências do cidadão.

As mudanças contextuais vêm instigando as organizações a realinharem as práticas de gestão e suas estratégias para garantir sua participação na sociedade futura.

A velocidade das mudanças, as exigências do cliente/usuário, o alto nível de complexidade no ambiente de trabalho e a necessidade de compatibilizar desempenho com objetivos organizacionais exigem dos colaboradores competências que vão além da execução de tarefas, fazendo com que as organizações busquem fortalecer a capacidade de aprender e de reaprender do seu material humano.

3

Dessa forma, não podemos deixar de reconhecer o esforço desenvolvido por toda a equipe de colaboradores e de agradecer aos inúmeros parceiros que, no decorrer do ano de 2012, acreditaram na força de trabalho, na capacidade técnica e na competência desta Fundação.

Florianópolis, 31 de dezembro de 2012.

Presidente da Diretoria Executiva – FEPese



1 – A INSTITUIÇÃO

1.1 – APRESENTAÇÃO

A Fundação de Estudos e Pesquisas Sócio–Econômicos (FEPese) é uma fundação de direito privado, sem fins lucrativos, de utilidade pública municipal (Lei n. 1.750, de 20/11/1980) e estadual (Lei n. 13.150, de 29/11/2004). Está qualificada como instituição de apoio à Universidade Federal de Santa Catarina, nos termos da Lei Federal n. 8.958/94, regulamentada pelo Decreto n. 7.423, de 31 de dezembro de 2010, e registrada e credenciada no MEC/MCT pela Portaria Conjunta n. 14/2012, de 3 de janeiro de 2012.

A FEPese tem duração por prazo indeterminado, instituída por escritura pública lavrada no Cartório do Tabelionato de Notas da Comarca de Florianópolis, Santa Catarina, na folha 265, do Livro n. 3, sob o n. 1.557, em 20 de julho de 1962, e registrada em 21 de dezembro de 1977, sob o n. 128, na folha 137, do Livro n. A14, no Cartório de Registro Civil das Pessoas Jurídicas da Comarca de Florianópolis, Santa Catarina.

Fundada em 26 de outubro de 1977 por 71 professores da UFSC das áreas de economia, administração e ciências contábeis, com o objetivo de coordenar e de executar pesquisas, ensinar e prestar serviços de interesse comunitário na área econômica e aperfeiçoar professores e alunos do Centro Socioeconômico e das demais áreas da UFSC.

4

A estrutura física da FEPese está localizada no Campus Universitário da UFSC, no Bairro Trindade, na cidade de Florianópolis, em edifício próprio com 1.111 m², com equipamentos e instalações modernas.

1.2 – FINALIDADES

O Estatuto da FEPese define as finalidades da FEPese com ações voltadas para as áreas da educação, da ciência e da tecnologia, por meio dos seguintes objetivos: elaborar, coordenar, executar e apoiar projetos de pesquisa, ensino e extensão universitária e de desenvolvimento institucional, científico e tecnológico, preferencialmente no âmbito socioeconômico e sempre em estreita colaboração com a Universidade Federal de Santa Catarina; promover cursos, seminários, palestras e outras atividades correlatas, do interesse da comunidade universitária e de outros segmentos da sociedade; participar e apoiar na elaboração e na execução de projetos técnico-científicos, culturais, artísticos e desportivos,

viabilizando os recursos financeiros necessários a sua execução e utilizando os benefícios fiscais facultados pela legislação; estimular e promover consultoria técnica de alto nível, programas de capacitação e prestação de serviços técnico especializados, no atendimento às solicitações de empresas, entidades, órgãos e instituições de natureza pública ou privada, nacionais ou estrangeiras, destacando, entre outros: planejamento, organização, execução e avaliação de programas e projetos de desenvolvimentos nas áreas social, econômica e jurídica: planejamento, organização, execução e avaliação de programas e projetos de gestão orçamentária e financeira: planejamento, organização, execução e avaliação de programas e projetos de desenvolvimento institucional e de programas de qualificação e atualização profissional, com ênfase na melhoria da qualidade e competitividade de pessoas e organizações: estudos, pesquisas, consultorias e serviços técnicos especializados nas áreas social, econômica, jurídica e correlatas; planejamento de políticas de informática, modernização organizacional, desenvolvimento, implantação e manutenção de projetos de informatização e suporte a recursos computacionais: estudos, pesquisas e planejamento em recursos hídricos e meio ambiente; estudos, pesquisas e planejamento na aplicação da energia, em suas mais diversas formas; instruir e apoiar bolsas de estudos e pesquisas, campos de estágio e de aperfeiçoamento, a docentes, servidores técnico-administrativos e alunos, para atuarem no desenvolvimento integral da coletividade; levantar, processar, armazenar, analisar e divulgar dados e informações socioeconômicos, em parceria com entidades públicas ou privadas, interessadas em seus resultados; realizar recrutamento e seleção de pessoal, participando do processo, no todo ou em parte; atuar como Agente de integração, na forma da Lei n. 6.494/77, regulamentada pelo Decreto n. 87.497/82; propiciar, através de estágio, a complementação do ensino e da aprendizagem a serem planejados, executados, acompanhados e avaliados em conformidade com os currículos, programas e calendários escolares, a fim de se constituírem em instrumento prático, de aperfeiçoamento técnico-cultural, científico e de relacionamento humano; identificar, para as instituições de ensino, as oportunidades de estágios curriculares junto às pessoas jurídicas de direito público e privado; facilitar o ajuste das condições de estágios curriculares; prestar serviços administrativos de cadastramento de estudantes, campos e oportunidades de estágios curriculares e extracurriculares, bem como de execução do pagamento de bolsas e de outros solicitados pelas instituições de ensino.

Foi no esforço de atingir esses objetivos, da forma mais ampla possível, que a FEPESE trabalhou neste último ano e é com grande satisfação que,



nesta oportunidade, apresenta os resultados, fruto do trabalho e da dedicação de toda equipe que não economizou esforços para que a instituição se tornasse um expoente em sua área de atuação.

1.3 – MISSÃO

Apoiar a Universidade Federal de Santa Catarina no cumprimento de sua missão institucional, no âmbito socioeconômico, por meio do ensino, da pesquisa e da prestação de serviços.

1.4 – VISÃO

Ser reconhecida pela comunidade acadêmica e pela sociedade como uma instituição de excelência e indispensável à universidade, que atua com seriedade e ética, contando com profissionais competentes e oferecendo produtos e serviços de elevada qualidade.

1.5 – ESTRUTURA ORGANIZACIONAL



Figura 2 – Organograma FEPESE

1.6 – CONSELHO CURADOR

1.6.1 – Gestão 2008/2012¹

Membros Titulares

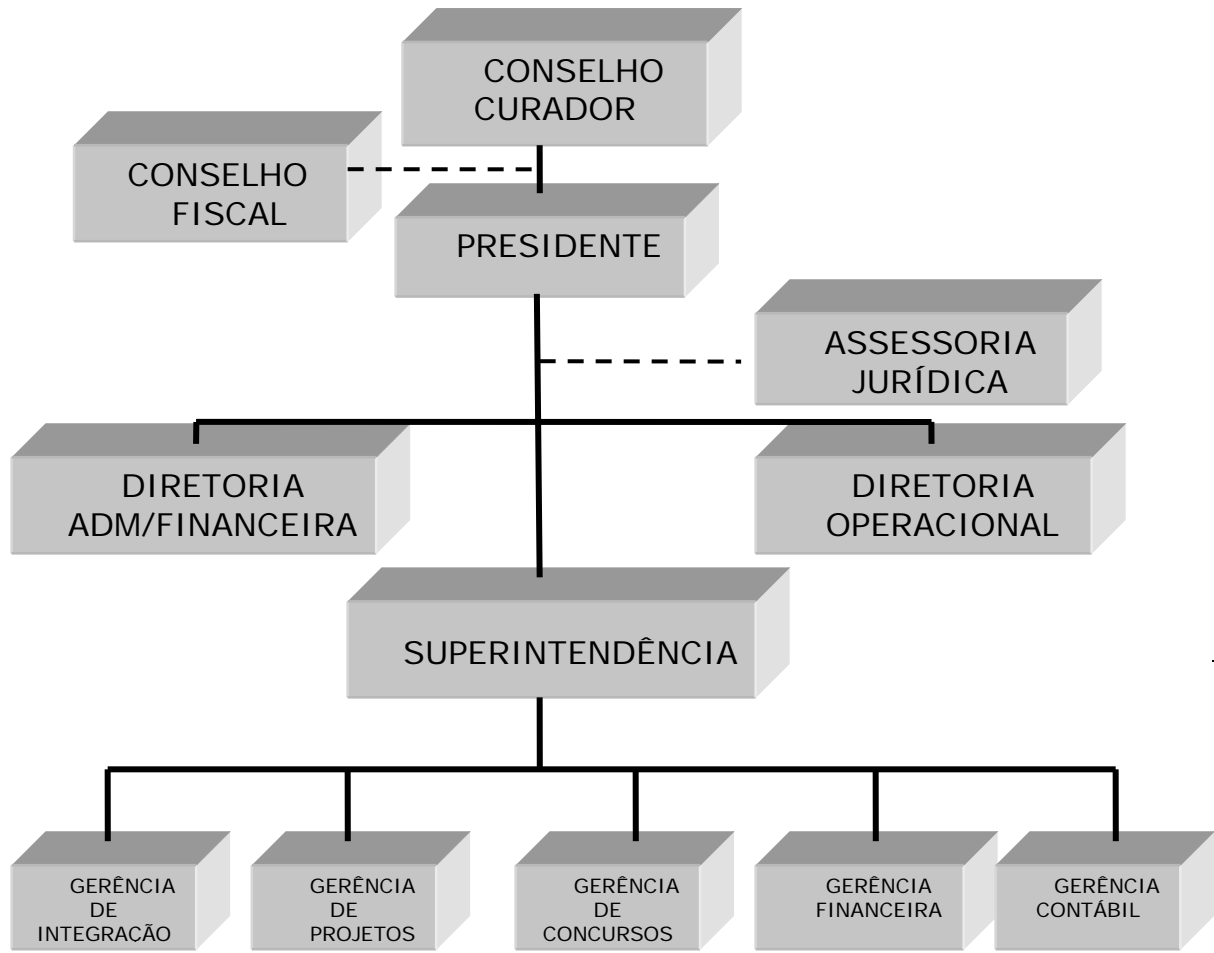
Prof. Carlos Wolowski Mussi
Prof. Ermes Tadeu Zapelini
Prof. Ernesto Fernando Rodrigues Vicente
Prof. João Nilo Linhares
Prof. Louis Roberto Westphal
Prof. Pedro da Costa Araújo
Prof. Silvio Lehmkuhl Meyer
Prof. Valter Nunes Teixeira
Prof. Vladimir Arthur Fey

Membros Suplentes

Prof. João Serafim Tusi da Silveira
Prof. Mário de Oliveira Azambuja
Prof. Rubens Diniz

1.6.2 – Gestão 2012/2016²

Membros Titulares

Prof. Alexandre Marino Costa
Prof. Blasco Borges Barcellos
Prof. Ermes Tadeu Zapelini
Prof. Flávio da Cruz
Prof. Helton Ricardo Ouriques
Prof. José Francisco Salm
Prof. Luiz Otávio Pimentel
Eco. Paulo de Tarso Alves Guilhon
Prof. Vladimir Arthur Fey

Membros Suplentes

Prof. Erves Ducati
Prof. João Rogério Sanson
Prof. Lindomar Antônio Fabro

1.7 – CONSELHO FISCAL

1.7.1 – Gestão 2010/2012³

Membros Titulares

¹ Término da Gestão 2008/2012 em 07 de maio de 2012

² Início da Gestão 2012/2016 em 08 de maio de 2012

³ Término da Gestão 2010/2012 em 07 de maio de 2012

Prof. Cícero Ricardo F. Barboza
Prof. Nivaldo João dos Santos
Prof. Rolf Hermann Erdmann

Membros Suplentes

Prof. Egon Martignago

1.8.1 – Gestão 2012/2014⁴

Conselho Fiscal

Membros Titulares:

Prof^a. Bernadete Limongi

Prof. Fernando Seabra

Prof. Marcus Venicius Andrade de Lima

Membros Suplentes

Prof. Luiz Moretto Neto

Prof. Silvio Antonio Ferraz Cário

1.8 – DIRETORIA EXECUTIVA

1.8.1 – Gestão 2010/2012⁵

Diretoria Executiva

Presidente: Guilherme Júlio da Silva

Diretor Operacional: Erves Ducati

1.8.1 – Gestão 2012/2014⁶

Diretoria Executiva

Presidente: Ricardo José Araújo de Oliveira⁷

Diretor Administrativo Financeiro: Prof. Mauro dos Santos Fiuza⁸

Presidente em exercício.

Diretor Operacional: Prof. Marcos Baptista Lopez Dalmau

Superintendente: Prof. Altair Acelon de Melo

Superintendente Adjunto: Dr. Thiago Augusto Teixeira

2 – ATIVIDADES REALIZADAS E EM ANDAMENTO

2.1 – PROJETOS DE PESQUISA

⁴ Início da Gestão 2012/2014 em 8 de maio de 2012

⁵ Término da Gestão 2008/2012 em 7 de maio de 2012

⁶ Início da Gestão 2012/2014 em 8 de maio de 2012

⁷ Deferido o pedido de afastamento temporário do Presidente da Diretoria Executiva em 22 de outubro de 2012

⁸ Nomeado interinamente o Diretor Administrativo-Financeiro para assumir, cumulativamente, a Presidência da Diretoria Executiva em 22 de outubro de 2012

a) Objetivo. Participar como fundação de apoio à UFSC no processo de pesquisa voltada para a criação e a produção científica ou tecnológica como atividade indissociável do ensino e da extensão, visando a ampliação do conhecimento para o desenvolvimento do Estado de Santa Catarina e do País.

b) Ações. Manter, através de processos de gestão, com base na cooperação técnica, científica e administrativa com a UFSC, a celebração de convênios e de contratos, articulados dentro das suas finalidades.

c) Aprovação Institucional. Todos os projetos de pesquisa da UFSC nos quais a FEPese atua como fundação de apoio são previamente aprovados, na sua íntegra, pelos respectivos centros e departamentos de origem dos projetos, em conformidade com o art. 6º, §2º, do Decreto nº 10.423/2010⁹.

2.1.1 – PROJETOS DE PESQUISA REALIZADOS E EM ANDAMENTO

2.1.1.1 – Projeto Águas da Terra

Objeto – Gestão administrativa e financeira na execução do projeto com a consolidação de um modelo autossustentável de operação de sistemas de dessalinização.

Início – 29 de março de 2012; e
Término – 31 de dezembro de 2012.

2.1.1.2 – Projeto ANTAQ

Objeto – Gestão administrativa e financeira na execução do projeto com a parametrização e a sistematização de custos portuários.

Início – 13 de março de 2012; e
Término – 31 de dezembro de 2013.

2.1.1.3 – Projeto de Desenvolvimento da Fruticultura

Objeto – Gestão administrativa e financeira na execução do projeto de desenvolvimento da Fruticultura na Mesorregião da Grande Fronteira do MERCOSUL.

Início – 27 de abril de 2012; e
Término – 30 de junho de 2013.

2.1.1.4 – Projeto MALWEE

Objeto – Gestão administrativa e financeira na execução do Projeto Malwee de Linha ecológica de tecidos de malha de algodão: da pluma ao tecido acabado.

⁹ §2º Os projetos devem ser obrigatoriamente aprovados pelos órgãos colegiados acadêmicos competentes da instituição apoiada, segundo as mesmas regras e critérios aplicáveis aos projetos institucionais da instituição.

Início – 6 de agosto de 2012; e
Término – 1º de maio de 2014.

2.1.1.5 – Projeto Nanotecnologia

Objeto – Gestão administrativa e financeira na execução do Segundo Simpósio Técnico-Empresarial de Nanotecnologia.

Início – 14 de novembro de 2012; e
Término – 30 de junho de 2013.

2.1.1.6 – Projeto 14 BIS

Objeto – Gestão administrativa e financeira na execução do projeto 14 Bis, com o planejamento e a coordenação de execução de ações definidas pela Câmara Temática de Promoção Comercial e Tecnológica do GeCopa, dando sequência ao programa 14bis do Governo Federal.

Início – 10 de julho de 2012; e
Término – 9 de novembro de 2013.

2.1.1.7 – Projeto Novo Fone – RNP

Objeto – Gestão administrativa e financeira na execução do Projeto Novo Fone – RNP, de inovação tecnológica, apoio operacional e suporte técnico ao serviço fone@RNP, visando a evolução e o aprimoramento da arquitetura VoIP implantada, atendimento para inclusão de novas instituições no serviço, bem como suporte às necessidades da Gerência de Serviço da RNP, dentro do projeto da RNP.

Início – 1º de junho de 2012; e
Término – 31 de março 2013.

2.1.1.8 – Projeto Soldaduto

Objeto – Gestão administrativa e financeira na execução do Projeto Soldaduto, com o desenvolvimento de sistema integrado que permita a plena automação da soldagem orbital de união de dutos na construção de tubulações de médio e grande porte, aumentando a produtividade e a qualidade do resultado dessas operações.

Início – 13 de agosto de 2012; e
Término – 13 de agosto 2015.

2.1.1.9 – Projeto Terras Raras

Objeto – Gestão administrativa e financeira na execução do Projeto Terras Raras, com estudo preliminar para viabilização e implementação de um laboratório.

Início – 3 de julho de 2012; e
Término – 30 de junho 2013.

2.1.1.10 – Projeto Tradução Braille em Tempo Real

Objeto – Gestão administrativa e financeira na execução do Projeto Tradução Braille em Tempo Real, com Pesquisa e Desenvolvimento de

Dispositivos Portáteis de Tradução Braille em Tempo Real com Avaliação de Resultados de sua Inserção em Ambientes da Educação Pública Associado com Avaliação de Portais Educacionais Acessíveis.

Início – 14 de novembro de 2012; e

Término – 14 de novembro 2013.

2.1.1.11 – Projeto Nanotecnologia – Cluster

Objeto – Gestão administrativa e financeira na execução do Projeto Nanotecnologia – *Cluster*, com a dinamização da interação da UFSC com o *Cluster* de Nanotecnologia do Tecnópolis para Promoção da Inovação.

Início – 14 de novembro de 2012; e

Término – 14 de novembro 2013.

2.2 – PROJETOS DE EXTENSÃO

a) Objetivo. Participar como fundação de apoio à UFSC no processo de extensão que define a indissociabilidade da extensão com o ensino e a pesquisa, a interdisciplinaridade e a relação bidirecional com a sociedade, com ênfase especial na participação dos setores universitários de extensão na elaboração e na implementação de políticas públicas voltadas para a sociedade.

b) Ações. Manter, através de processos de gestão, com base na cooperação técnica, científica e administrativa com a UFSC, a celebração de convênios e de contratos, articulados dentro das suas finalidades.

c) Aprovação Institucional. Todos os projetos de extensão da UFSC nos quais a FEPese atua como fundação de apoio são previamente aprovados, na sua íntegra, pelos respectivos centros e departamentos de origem dos projetos, em conformidade com o art. 6º, §2º, do Decreto nº 10.423/2010¹⁰.

2.2.1 – PROJETOS DE EXTENSÃO REALIZADOS E EM ANDAMENTO

2.2.1.1 – Projeto de Capacitação no uso de Tecnologias da Informação

Objeto – Gestão administrativa e financeira na execução da Capacitação do uso de tecnologias da informação e comunicação para juventude rural.

Início – 1º de junho de 2012; e

Término – 30 de dezembro de 2013.

¹⁰ §2º Os projetos devem ser obrigatoriamente aprovados pelos órgãos colegiados acadêmicos competentes da instituição apoiada, segundo as mesmas regras e critérios aplicáveis aos projetos institucionais da instituição.

2.2.1.2 – Projeto de Especialização em Sistema de Planejamento em Gestão Empresarial

Objeto – Gestão administrativa e financeira na execução do Curso de especialização em sistemas de planejamento e gestão empresarial.

Início – 5 de dezembro de 2011; e

Término – 29 de dezembro de 2013.

2.2.1.3 – Projeto O SUAS em Santa Catarina

Objeto – Gestão administrativa e financeira na execução do Projeto O SUAS em Santa Catarina.

Início – 14 de dezembro de 2011; e

Término – 31 de dezembro de 2013.

2.2.1.4 – Projeto Tecnologia de Informação e Comunicação

Objeto – Gestão administrativa e financeira na execução do Projeto Tecnologia de Informação e Comunicação – Uso de tecnologias de informação e comunicação na gestão, controle e integração das Agroindústrias familiares: qualificação de jovens da agricultura familiar.

Início – 14 de dezembro de 2011; e

Término – 31 de dezembro de 2013.

2.3 – PROJETOS DE ENSINO

a) Objetivo. Participar como fundação de apoio à UFSC no processo de ensino que define a indissociabilidade da extensão com a pesquisa, a interdisciplinaridade e a relação bidirecional da sociedade, com ênfase especial na participação dos setores universitários no gerenciamento de programas de ensino a distância nas áreas do conhecimento mantidos pela UFSC, abrangendo o ensino presencial e a distância.

b) Ações. Manter, através de processos de gestão, com base na cooperação técnica, científica e administrativa com a UFSC, a celebração de convênios e de contratos, articulados dentro das suas finalidades.

c) Aprovação Institucional. Todos os projetos de ensino da UFSC nos quais a FEPese atua como fundação de apoio são previamente aprovados, na sua íntegra, pelos respectivos centros e departamentos de origem dos projetos, em conformidade com o art. 6º, §2º, do Decreto nº 10.423/2010¹¹.

2.3.1 – PROJETOS DE ENSINO REALIZADOS E EM ANDAMENTO

2.3.1.1 – Curso de Elaboração e Gestão de Projetos de Pesquisa

¹¹ §2º Os projetos devem ser obrigatoriamente aprovados pelos órgãos colegiados acadêmicos competentes da instituição apoiada, segundo as mesmas regras e critérios aplicáveis aos projetos institucionais da instituição.

Objeto – Gestão administrativa e financeira na execução do Curso de elaboração e gestão de projetos de pesquisa.

Início – 21 de setembro de 2012; e

Término – 8 de dezembro de 2012.

2.3.1.2 – Curso de Metodologia do Ensino Superior

Objeto – Gestão administrativa e financeira na execução do Curso de metodologia do ensino superior.

Início – 8 de outubro de 2012; e

Término – 15 de dezembro de 2012.

2.3.1.3 – Curso de Metodologia do Ensino Superior de Administração

Objeto – Gestão administrativa e financeira na execução do Curso de metodologia do ensino superior de Administração.

Início – 20 de agosto de 2012; e

Término – 31 de dezembro de 2013.

2.3.1.4 – Pós-Graduação em Educação Integral – Chapecó

Objeto – Gestão administrativa e financeira na execução do Curso Pós-Graduação *Lato Sensu* em Educação Integral.

Início – 3 de abril de 2012; e

Término – 31 de dezembro de 2012.

2.3.1.5 – Pós-Graduação em Educação Integral – Erechim

Objeto – Gestão administrativa e financeira na execução do Curso Pós-Graduação *Lato Sensu* em Educação Integral – Erechim.

Início – 3 de abril de 2012; e

Término – 31 de outubro de 2013.

2.3.1.6 – Pós-Graduação em Educação Integral – Laranjeiras do Sul/PR

Objeto – Gestão administrativa e financeira na execução do Curso Pós-Graduação *Lato Sensu* em Educação Integral – Laranjeiras do Sul/PR.

Início – 3 de abril de 2012; e

Término – 31 de julho de 2013.

2.3.1.7 – Gestão e Docência em Educação a Distância (EaD)

Objeto – Gestão administrativa e financeira na execução do Curso de Especialização em Gestão e Docência em EaD.

Início – 31 de agosto de 2012; e

Término – 31 de julho de 2013.

2.3.1.8 – XVII ENERI

Objeto – Gestão administrativa e financeira na execução do Encontro Nacional dos Estudantes de Relações Internacionais.

Início – 1º de janeiro de 2012; e
Término – 20 de fevereiro de 2013.

2.3.1.9 – Seminário Internacional em Segurança Pública em SC da PMSC

Objeto – Gestão administrativa e financeira na execução do I Seminário Internacional de Ciência, Tecnologia e inovação em Segurança Pública de Santa Catarina.

Início – 25 de abril de 2012; e
Término – 31 de outubro de 2013.

2.3.1.10 – ENECIC 2012

Objeto – Gestão administrativa e financeira na execução do XXVI Encontro Nacional de Estudantes de Ciências Contábeis.

Início – 10 de janeiro de 2012; e
Término – 20 de março de 2012.

2.3.1.11 – FÓRUM PAULO FREIRE

Objeto – Gestão administrativa e financeira na execução do Fórum Paulo Freire.

Início – 29 de março de 2012; e
Término – 30 de julho de 2012.

2.4 – AGÊNCIA DE INTEGRAÇÃO

A Agência de Integração Empresa/Escola da FEPese tem como objetivo central promover a integração de jovens estudantes no mercado de trabalho, aperfeiçoando sua qualificação profissional por meio da promoção de programas de estágio com as empresas conveniadas à Fundação.

As atividades com a Agência de Integração tiveram início em 1º de junho de 1995, atendendo inicialmente a 500 estudantes vinculados à UFSC e a colégios estaduais e municipais. A partir dessa primeira colocação de registrado sucesso, foram firmadas novas parcerias com empresas privadas, públicas e mistas do nosso Estado, cumprindo com o importante papel de integrar estudantes ao setor produtivo.

Hoje, mantemos parcerias com empresas de diversos ramos de atividades, como: seguradoras, corretoras, prefeituras, bancos, universidades, colégios, indústrias, comércio, clínicas médicas e odontológicas, supermercados, informática, escritórios de prestações de serviços, entre outros.

A Agência de Integração da FEPese, atualmente, mantém cadastros atualizados de aproximadamente 10.000 estudantes qualificados de diversas instituições de ensino, entre elas universidades, escolas técnicas e colégios públicos e particulares da Grande Florianópolis e de outros municípios do Estado de Santa Catarina.

É filosofia da Agência de Integração oferecer aos seus clientes um total atendimento e acompanhamento no processo de contratação do estagiário. Baseados na solidez que esta Fundação representa e respaldados pela confiança que nossos parceiros têm dispensado aos nossos serviços, é que temos a satisfação de convidar a sua empresa para fazer parte dos clientes especiais da Agência de Integração da FEPese.

A seguir, apresentamos alguns dados estatísticos da Agência de Integração:

Tabela 1 – Dados estatísticos

| ANO | 2012 | 2011 | 2010 | 2009 | 2008 | 2007 |
|--------------|------------|------------|------------|------------|------------|--------------|
| ESTAGIÁRIOS | 893 | 865 | 892 | 974 | 835 | 1.114 |
| TOTAL | 893 | 865 | 892 | 974 | 835 | 1.114 |



Figura 3 – Dados Estatísticos

2.5 – OUTROS PROJETOS REALIZADOS

Objetivo. Manter uma cultura de busca pelo aprimoramento das atividades de gestão na Fundação e do aumento da competitividade dos serviços prestados, utilizando para tal indicadores de controle, avaliação do desempenho e de produtividade. Além disso, a FEPESE tem por objetivo implantar política de valorização de recursos humanos, embasada em duas linhas gerais de atuação:

- a) Qualificar os empregados da Fundação visando melhoria do atendimento aos parceiros e clientes; e
- b) Melhoria do desempenho técnico individual e de grupo na realização das atribuições dos diversos cargos e setores.

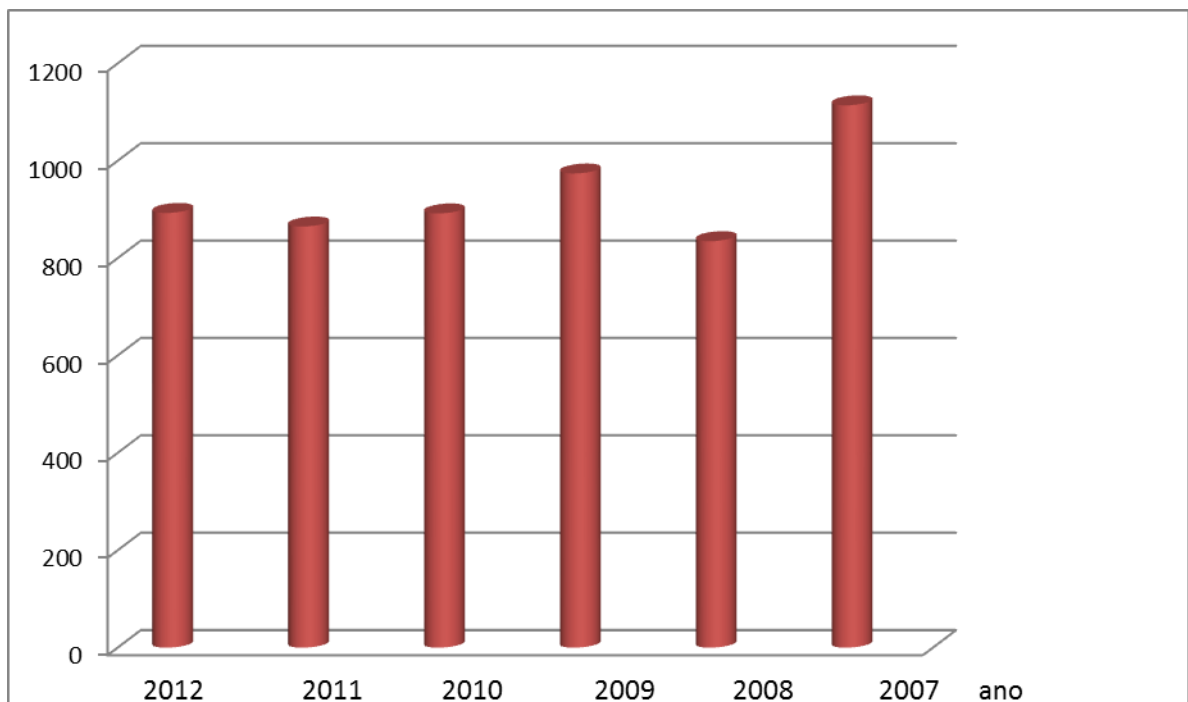
Para o atendimento das suas atividades, a FEPESE realizou no ano de 2012 convênios, acordos e contratos, termos de parceria, protocolo de cooperação técnica e demais instrumentos jurídicos com pessoas físicas ou jurídicas, de direito público ou privado, nacional ou internacional.

Além disso, a Fundação manteve a concessão de bolsas de ensino, pesquisa e extensão por meio de projetos desenvolvidos por docentes e técnicos voltados à geração e à difusão do conhecimento nas áreas de interesse da UFSC, como:

- 1 – Assessorias e consultorias na área pública e empresarial;
- 2 – Recuperação de crédito para estados e municípios;
- 3 – Concursos nas três esferas de governo.
- 4 – Realização de programas de capacitação e de treinamento em diversos órgãos públicos e privados.

Diante do exposto, faz-se necessário destacar que, atualmente, a FEPESE é referência em Concurso Público. Os números demonstrados na Tabela 2, acumulados no período de 2004 a 2012, mostram a força do nosso trabalho, com quase 23 milhões de acessos e mais de 640 mil candidatos, ver os números a seguir.

Tabela 2 – Concursos FEPESE

| Item | Ano | Quantidade Concursos | Candidatos Inscritos | Acessos |
|------|------|----------------------|----------------------|-----------|
| 1 | 2004 | 3 | | 742.196 |
| 2 | 2005 | 10 | | 1.230.469 |
| 3 | 2006 | 15 | 111.800 | 3.199.511 |
| 4 | 2007 | 12 | 58.682 | 3.104.320 |
| 5 | 2008 | 13 | 17.696 | 1.062.066 |
| 6 | 2009 | 21 | 113.703 | 3.747.176 |
| 7 | 2010 | 30 | 87.598 | 3.005.099 |

| | | | | |
|---|--------------|------------|----------------|-------------------|
| 8 | 2011 | 19 | 97.556 | 3.087.277 |
| 9 | 2012 | 21 | 156.152 | 3.616.067 |
| | Total | 144 | 643.187 | 22.794.181 |



Gráfico 1 – Quantitativo de Concursos

A FEPESE, no ano de 2012, se consolidou na gestão de projetos de apoio à comunidade científica de Santa Catarina e do Brasil. Os números demonstrados na Tabela 3, acumulados no ano de 2012, mostram a força do nosso trabalho.

Tabela 3 – Dados de Projetos Acumulados 2005-2012

| Ano | Total de projetos | Total (RS) |
|--------------|-------------------|-----------------------|
| 2005 a 2007 | 157 | 41.855.999,87 |
| 2008 | 67 | 17.294.042,56 |
| 2009 | 68 | 23.889.234,49 |
| 2010 | 68 | 30.662.554,96 |
| 2011 | 66 | 26.537.140,44 |
| 2012 | 69 | 26.980.726,61 |
| TOTAL | 495 | 167.219.698,93 |

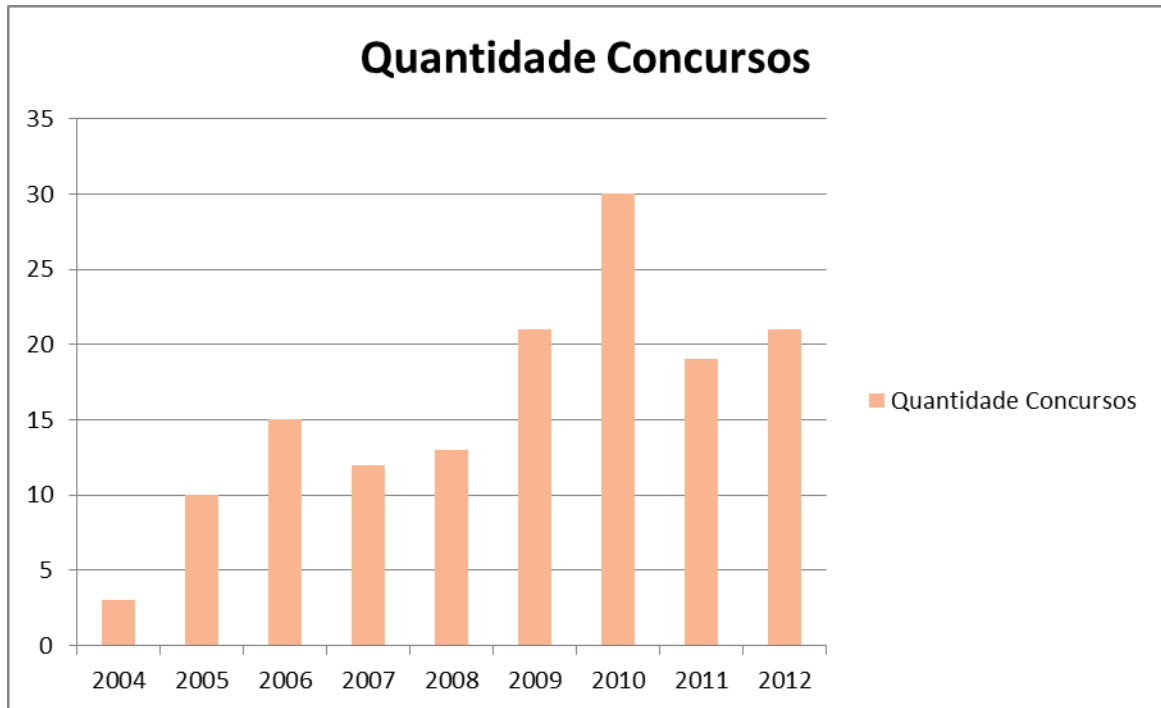
2.5.1 – DETALHAMENTO DE PROJETOS REALIZADOS E EM ANDAMENTO

2.5.1.1 – Projeto Autopista Planalto Sul

Objeto – Prestação de serviços de assistência técnica em Ação Civil Pública.

Início – 1º de agosto de 2012; e

Término – 31 de dezembro de 2012.

2.5.1.2 – Projeto de Adequação do EVTEA

Objeto – Serviço de consultoria na adequação do EVTEA, compreendendo a realização de adequação do estudo da viabilidade Técnica, Econômica e Ambiental (EVTEA).

Início – 4 de julho de 2012; e

Término – 4 de agosto de 2012.

2.5.1.3 – Projeto de Cooperação Técnica com a Secretaria Municipal da Saúde

Objeto – Serviços de pesquisa, desenvolvimento e implantação de sistemas nas Unidades de Saúde do Município de Biguaçu.

Início – 2 de julho de 2012; e

Término – 3 de novembro de 2013.

2.5.1.4 – Projeto de CRA

Objeto – Desenvolver pesquisa sobre as oportunidades de trabalho ao Administrador.

Início – 17 de maio de 2012; e

Término – 16 de março de 2013.

2.5.1.5 – Projeto FAMESP Transmissão de Teleconferência

Objeto – Fornecimento de Transmissão de Teleconferências para atender à necessidade do Projeto de Capacitação de Comunidades Terapêuticas do Hospital de Clínicas da Faculdade de medicina de Botucatu.

Início – 12 de janeiro de 2012; e

Término – 12 de abril de 2013.

2.5.1.6 – Projeto FAMESP Transmissão de Teleconferência

Objeto – Prestação de serviço de recrutamento

Início – 23 de dezembro de 2012; e

Término – 23 de abril de 2013.

2.5.1.7 – Projeto Fundação FEAC

Objeto – Capacitação dos profissionais do Centro de Referência Especializado de Assistência Social (CREAS) – Serviço de Proteção ao Atendimento Especializado às Famílias e aos Indivíduos.

Início – 1º de agosto de 2012; e

Término – 31 de agosto de 2013.

2.5.1.8 – Projeto GEPIC

Objeto – Capacitar os gestores de polos de inovação e *clusters* de Santa Catarina no domínio de teorias, modelos, ferramentas e estratégias para incrementar seu desempenho profissional.

Início – 1º de julho de 2012; e

Término – 30 de dezembro de 2012.

2.5.1.9 – Projeto Númera – Libras Brincando

Objeto – Prestação de serviços de definição de plano logístico para jogos digitais educacionais.

Início – 19 de dezembro de 2011; e

Término – 19 de março de 2012.

2.5.1.10 – Projeto Perícias Judiciais

Objeto – Prestação de serviços periciais em processos judiciais

Início – 1º de janeiro de 2012; e

Término – 30 de junho de 2012.

2.5.1.11 – Projeto de Recuperação de Crédito – Prefeitura de Capivari de Baixo/SC

Objeto – Prestação de serviços especializados de assessoria e consultoria para recuperação de créditos tributários.

Início – 31 de dezembro de 2012; e

Término – 31 de dezembro de 2013.

2.5.1.12 – Projeto Prefeitura de Petrópolis/RJ

Objeto – Análise com higienização e enriquecimento da base de dados do município de Petrópolis/RJ.

Início – 3 de agosto de 2012; e

Término – 3 de agosto de 2015.

2.5.1.13 – Projeto de Recuperação de Crédito da Prefeitura de Tubarão/SC

Objeto – O presente Contrato tem por objeto a prestação de serviços especializados de assessoria e de consultoria em planejamento de recuperação de crédito.

Início – 10 de outubro de 2012; e

Término – 31 de dezembro de 2012.

2.5.1.14 – Projeto com a Prefeitura Municipal de Cajamar/SP

Objeto – Prestação de serviço especializado para elaboração de estudos técnicos especializados.

Início – 11 de setembro de 2012; e

Término – 11 de janeiro de 2013.

2.5.1.15 – Projeto Cartilha SEBRAE

Objeto – Desenvolvimento de fascículos-cartilhas para ações de comunicação interna/endomarketing.

Início – 1º de dezembro de 2011; e

Término – 30 de abril de 2012.

2.5.1.16 – Projeto Sistema de Gestão de Pessoas – SEBRAE

Objeto – Desenvolvimento de fascículos para o novo Sistema de Gestão de Pessoas.

Início – 2 de abril de 2012; e

Término – 31 de dezembro de 2012.

2.5.1.17 – Concurso Público da Prefeitura Municipal de São José

Objeto – Execução de concurso público.

Início – 23 de outubro de 2012; e

Término – 31 de dezembro de 2012.

2.5.1.18 – Processo de Relotação da Prefeitura Municipal de São José

Objeto – Execução de processo de relotação.

Início – 23 de outubro de 2012; e

Término – 31 de dezembro de 2012.

2.5.1.19 – Processo de Relotação da Secretaria de Educação da Prefeitura Municipal de São José

Objeto – Execução de processo de relotação.

Início – 23 de outubro de 2012; e

Término – 31 de dezembro de 2012.

2.5.1.20 – Processo Seletivo da COMCAP

Objeto – Execução de processo seletivo.

Início – 5 de outubro de 2012; e

Término – 31 de maio de 2013.

2.5.1.21 – Processo Seletivo da Prefeitura Municipal de Balneário Camboriú

Objeto – Execução de processo seletivo.

Início – 8 de novembro de 2012; e

Término – 30 de abril de 2013.

2.5.1.22 – Processo Seletivo para Residência Médica do Hospital Universitário (HU)

Objeto – Execução de processo seletivo.

Início – 5 de novembro de 2012; e

Término – 30 de novembro de 2012.

2.5.1.23 – Processo Seletivo da Prefeitura Municipal de Florianópolis - Magistério

Objeto – Execução de processo seletivo.

Início – 25 de maio de 2012; e

Término – 31 de dezembro de 2012.

2.5.1.24 – Processo Seletivo de Residência Integrada Multiprofissional em Saúde

Objeto – Gestão administrativa e financeira na execução do Processo Seletivo para o Curso de Residência Integrada Multiprofissional em Saúde do Hospital Universitário Prof. Polydoro Ernani de São Thiago

Início – 25 de setembro de 2012; e

Término – 31 de janeiro de 2013.

2.5.1.25 – Vestibular UDESC

Objeto – Serviço de apoio na execução do Vestibular UDESC 2012-2 e após o vestibular UDESC 2013-1.

Início – 1º de junho de 2012; e

Término – 1º de junho de 2013.

2.5.1.26 – Concurso CASAN

Objeto – Execução de concurso público.

Início – 29 de outubro de 2012; e

Término – 1º de fevereiro de 2013.

2.5.1.27 – Concurso CELESC

Objeto – Execução de concurso público visando o provimento de pessoal e a formação de cadastro de reserva para a Celesc Distribuição S.A., conforme Especificações Técnicas.

Início – 27 de novembro de 2012; e

Término – 31 de maio de 2013.

2.5.1.28 – Concurso COMCAP

Objeto – Execução de Concurso público para provimento de cargos da Companhia Melhoramentos da Capital (COMCAP)

Início – 20 de abril de 2012; e

Término – 31 de janeiro de 2013.

2.5.1.29 – Concurso Defensor Público do Estado de Santa Catarina

Objeto – Execução de Concurso Público.

Início – 4 de outubro de 2012; e

Término – 31 de dezembro de 2012.

2.5.1.30 – Concurso Defensoria Pública do Estado de Santa Catarina

Objeto – Execução de Concurso Público.

Início – 1º de dezembro de 2012; e

Término – 30 de abril de 2013.

2.5.1.30 – Concurso da Prefeitura de Palhoça

Objeto – Execução de Concurso Público.

Início – 29 de outubro de 2012; e

Término – 7 de dezembro de 2012.

**2.5.1.31 – Concurso da Prefeitura Municipal de Florianópolis –
Secretaria de Saúde**

Objeto – Execução de Concurso Público.

Início – 26 de novembro de 2012; e

Término – 30 de dezembro de 2012.

**2.5.1.31 – Concurso da Prefeitura Municipal de Florianópolis –
Secretaria da Educação**

Objeto – Execução de Concurso Público.

Início – 20 de novembro de 2012; e

Término – 30 de abril de 2013.

**2.5.1.32 – Concurso da Prefeitura Municipal de Balneário
Camboriú**

Objeto – Execução de Concurso Público.

Início – 18 de junho de 2012; e

Término – 31 de dezembro de 2013.

2.5.1.33 – Concurso de Magistério da UFFS

Objeto – Execução de Concurso Público.

Início – 3 de dezembro de 2011; e

Término – 30 de abril de 2012.

2.5.1.34 – Concurso para Técnico Administrativo da UFFS

Objeto – Execução de Concurso Público.

Início – 02 de fevereiro de 2012; e

Término – 31 de maio de 2012.

**2.5.1.35 – Processo Seletivo da Secretaria Municipal de
Educação da Palhoça**

Objeto – Execução de processo seletivo para ACT.

Início – 7 de dezembro de 2011; e

Término – 7 de dezembro de 2012.

2.6 – DA REALIZAÇÃO DOS PROJETOS – UFSC

Na realização e execução dos projetos de pesquisa, extensão e ensino nos quais a FEPESE atua como fundação de apoio à UFSC há a participação ativa, em proporção não inferior a dois terços de docentes, de servidores técnicos-administrativos e de estudantes da Universidade Federal de Santa Catarina, em estrita observância ao disposto no art. 6º, §3º, do Decreto nº 7.423/2010¹².

3 – DEMAIS INFORMAÇÕES

3.1 – Taxas recolhidas em 2012 para UFSC referentes aos projetos administrados pela FEPESE.

Em razão da participação da FEPESE como fundação de apoio à UFSC e em cumprimento às normativas institucionais (Resolução nº 003/CUn/2009, Resolução nº 024/CUn/2009 e Resolução nº 015/CUn/2011), a FEPESE recolheu por meio de GRUs, com a incorporação à conta de recursos próprios da UFSC, de parcela dos ganhos econômicos decorrentes dos projetos desenvolvidos, o montante total de R\$466.373,59, vide que segue:

Tabela 5 – taxas recolhidas

| Ação | Total |
|---|-----------------------|
| Resolução n. 003/CUn/2009 – Extensão | R\$ 44.575,63 |
| Resolução n. 024/CUn/2009 – Pesquisa | R\$ 226.487,99 |
| Resolução n. 015/CUn/2011 – Pós-Graduação | R\$ 195.309,97 |
| Total | R\$ 466.373,59 |

Além disso, é oportuno registrar que todos os bens adquiridos na execução dos projetos em que a FEPESE atua como fundação de apoio são incorporados ao patrimônio da UFSC.

3.2 – COLABORADORES FEPESE

Tabela 6 – colaboradores

| Ano | 2012 | 2011 | 2010 | 2009 | 2008 |
|--------------|-----------|-----------|-----------|-----------|-----------|
| FEPESE | 38 | 33 | 38 | 35 | 35 |
| NETI | 04 | 4 | 4 | 4 | 4 |
| UFSC | 01 | 2 | 2 | 2 | 2 |
| PROJETOS | 42 | 60 | 47 | 50 | 18 |
| Total | 85 | 99 | 91 | 91 | 59 |

¹² §3º Os projetos devem ser realizados por no mínimo dois terços de pessoas vinculadas à instituição apoiada, incluindo docentes, servidores técnico-administrativos, estudantes regulares, pesquisadores de pós-doutorado e bolsistas com vínculo formal a programas de pesquisa da instituição apoiada.



Gráfico 2 – Número de Colaboradores FEPESE 2008-2012

3.3 – SECRETARIA FEPESE

Tabela 7 – Secretaria

| Ano | Alunos | Professores | Disciplinas | Cursos |
|------|--------|-------------|-------------|--------|
| 2008 | 301 | 107 | 110 | 8 |
| 2009 | 350 | 74 | 87 | 10 |
| 2010 | 198 | 48 | 48 | 7 |
| 2011 | 42 | 13 | 15 | 1 |
| 2012 | 42 | 14 | 14 | 1 |

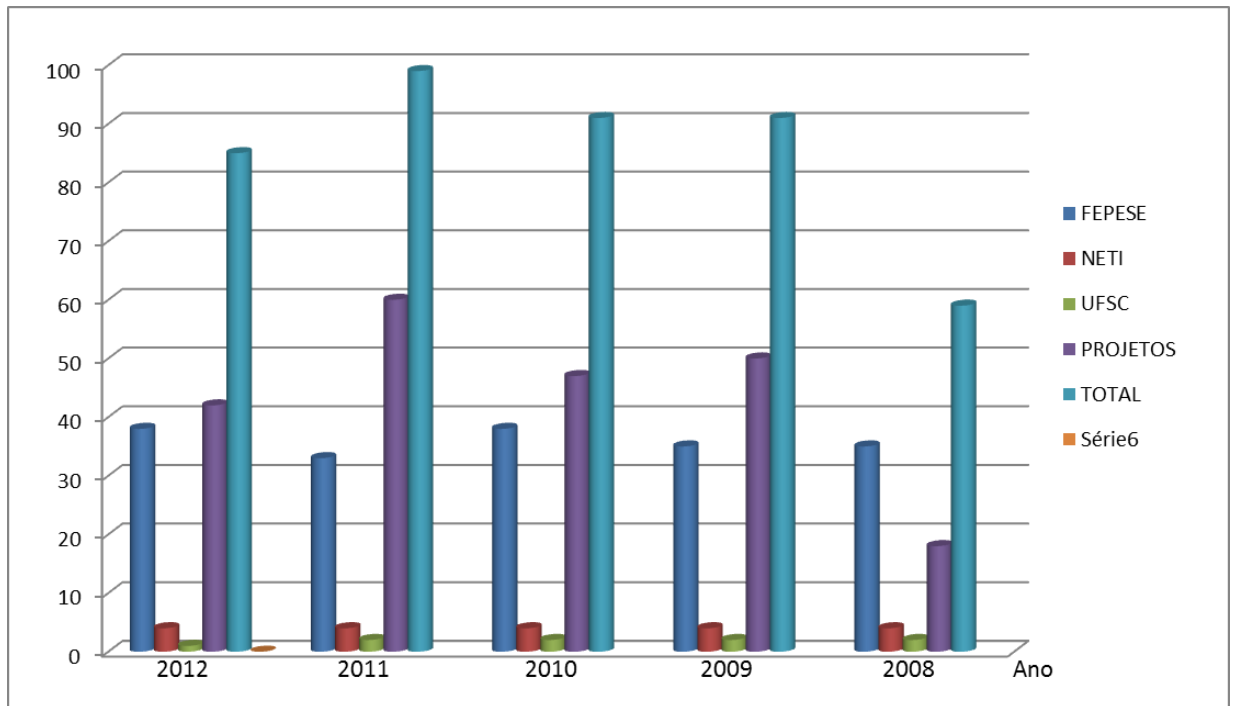

Gráfico 3 – Atividades da Secretaria FEPESE 2008-2012

4 – DOAÇÕES UFSC

No exercício de 2012, a FEPESE doou, diretamente à UFSC, o valor de R\$ 441.039,58 (quatrocentos e quarenta e um mil trinta e nove reais e cinquenta e oito centavos), ratificando estreita consonância com sua missão de apoiar à Universidade Federal de Santa Catarina no cumprimento de sua missão institucional, no âmbito socioeconômico, por meio do ensino, pesquisa e prestação de serviços.

As doações são materializadas com a compra de materiais de expediente, formalização de estágios, bolsistas, patrocínio de revistas científicas, entre outras despesas suportadas pela fundação.

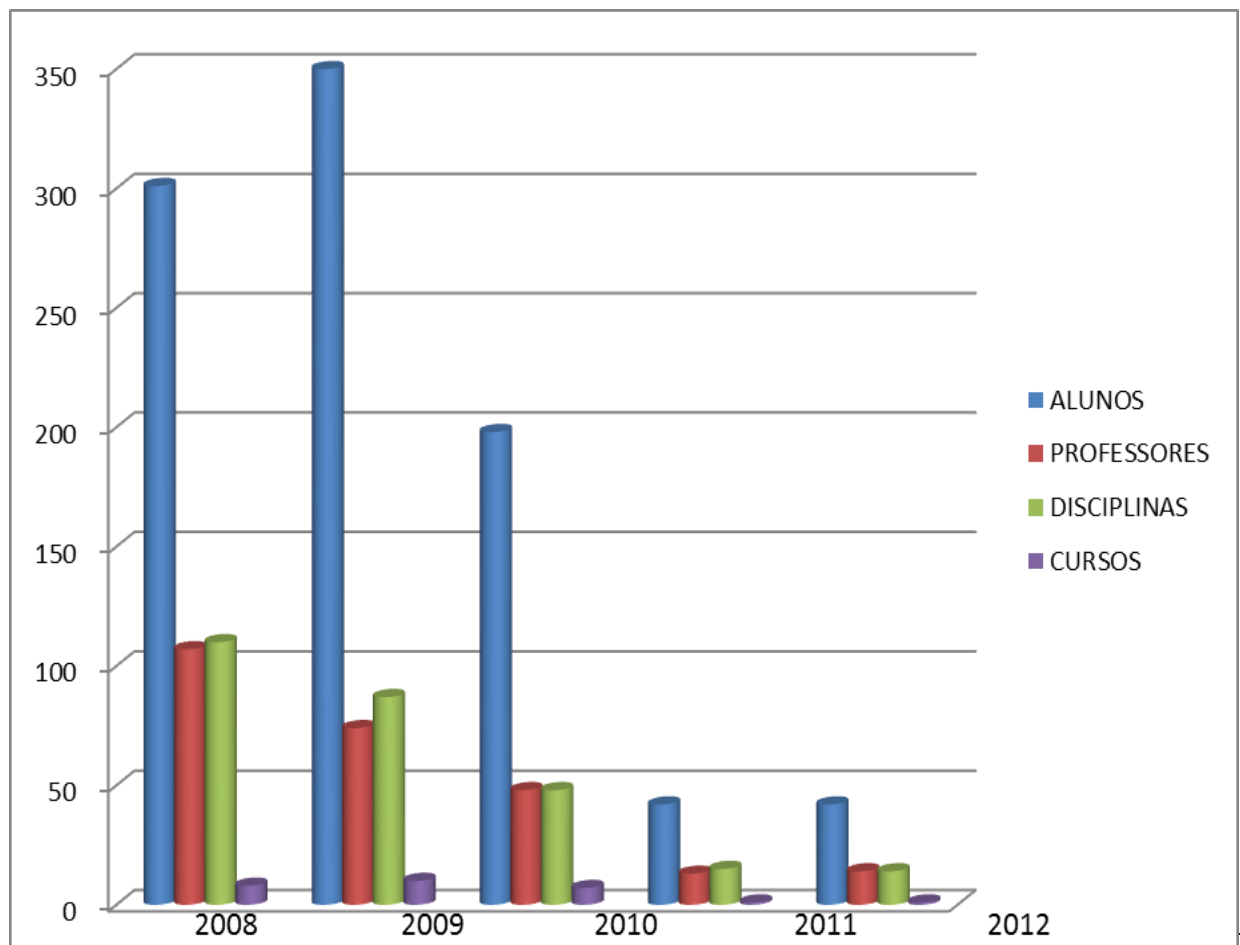
4.1 – NETI

As atividades de extensão e de formação de recursos humanos desenvolvidas no NETI repercutem na comunidade, pois os participantes refletem os conhecimentos adquiridos na família e na rede social. Os

profissionais contratados pela FEPESE prestam serviços junto ao NETI/UFSC/PRPE, integram a equipe multiprofissional e estão na coordenação e/ou no apoio direto dos projetos em desenvolvimento.

O Núcleo de Estudos da Terceira Idade (NETI), órgão vinculado à Pró-Reitoria de Pesquisa e Extensão na estrutura da Universidade Federal de Santa Catarina (UFSC) tem como objetivo colocar à disposição da comunidade o conhecimento da Gerontologia. Para tal, desenvolve estudos e pesquisas, promove e possibilita a inserção de pessoas idosas no meio acadêmico como sujeitos em transformação e transformadores. Sua atuação é na extensão universitária.

Em 1º de julho de 2011 a professora Dra. Ângela Maria Alvarez, do Centro de Ciências da Saúde, passou a coordenação do Núcleo para a Enfa. Dra. Jordelina Schier, do Hospital Universitário da UFSC. Nesse ato, houve a criação e a posse do Comitê Assessor do NETI, de caráter consultivo para apoio pedagógico. O Comitê é formado pela coordenadora do NETI, professores em exercício e aposentados da UFSC, professores da equipe técnica, funcionários da FEPESE e por representação estudantil do Núcleo.

O NETI esteve presente em diversos eventos científicos, produziu conhecimento gerontológico e potencializou o protagonismo da pessoa que envelhece em nossa sociedade. Vale ressaltar que o NETI manteve e acrescentou atividades à grade das possibilidades oferecidas aos alunos com mais de 50 anos de idade.

Os projetos desenvolvidos no Núcleo contribuem na formação de alunos de graduação e de pós-graduação da UFSC e de outras instituições de ensino, que, em contrapartida, colaboram efetivamente com a execução de propostas que beneficiam a comunidade. Foram estabelecidas parcerias interinstitucionais para o desenvolvimento de projetos e permaneceu atuando no controle social e de efetivação de políticas públicas para a pessoa idosa.

As metas desafiadoras em 2012 compreendem ações que comemoram os 30 anos do NETI, reafirmando seu caráter na produção e na reflexão do conhecimento científico, bem como do agir gerontológico. Para tal, o Núcleo pretende desenvolver pesquisas, receber e apoiar alunos de graduação e de pós-graduação em seus estudos; fortalecer e capacitar sua equipe técnica, de professores e colaboradores; revisar o regimento interno e o projeto político pedagógico; manter, atualizar e ou inovar atividades oferecidas aos alunos idosos; promover o acolhimento e a inclusão dos alunos idosos nas ações gerontológicas; desenvolver nova edição do Curso de Especialização em Gerontologia e propor disciplina optativa de Gerontologia destinada ao corpo discente da UFSC.

Para marcar os 30 anos de fundação do NETI, foram desenvolvidas diversas atividades, que se iniciaram com a aula inaugural "Por que o idoso na Universidade?", proferida pelo professor Agostinho Both da Universidade de Passo Fundo (RS), e o lançamento do Concurso da nova marca NETI.

No "Encontro Comemorativo 30 Anos NETI", nos dias 20 e 21 de agosto de 2012, no Centro de Cultura de Eventos da UFSC, ocorreram diversas atividades que apresentaram a história e o trabalho realizado durante todos esses anos, com mais de 800 participantes inscritos. E na XI Sepex, o estande do Núcleo apresentou a palestra magna "Qualidade de vida na maturidade: desafios, possibilidades e conquistas – um olhar psicossocial", proferida pelo professor Cloves Amorim – PUC/PR. Na ocasião, foi divulgado o resultado do Concurso de Crônicas "30 Anos NETI".

A Assembleia Legislativa de Santa Catarina realizou Ato Parlamentar Solene em Homenagem aos 30 Anos do NETI no dia 24 de outubro no Auditório Antonieta de Barros. A cerimônia contou com a presença da Vice-Reitora, Lucia Helena Martins Pacheco, do Pró-Reitor de Extensão, Edison da Rosa, e da Pró-Reitora Adjunta, Maristela Bortolini, além dos homenageados parceiros do Núcleo, da sociedade civil e de vários departamentos, centros e fundações da UFSC.

A seguir passamos a apresentar o relatório quantitativo dos profissionais e dos colaboradores que atuam no NETI, além das atividades desenvolvidas em 2012.

| Nome | Vínculo | Atuação no NETI |
|---------------------------------------|----------------|--|
| Prof. MSc. Eloá A. CalliariVahl | FEPESE | Coordenadora do Curso Contadores de História Coordenadora do Projeto Resignificando a Arte no Envelhecer Profa. CFMAG Gerontologia e Metodologia da Ação Gerontológica e Cinedebate em Gerontologia I e II |
| Profa. Esp. Maria Cecília Godtsfriedt | FEPESE | Coordenadora CFMAG Profa. da disciplina Ação Comunitária – CFMAG Supervisora de Estágio de Serviço Social Integrante do Comitê Assessor Pedagógico do NETI |

| | | |
|---|--------|--|
| Profa. MSc. Mônica Joesting Siedler | FEPESE | Coordenadora do Curso Cinedebate em Gerontologia I e II Coordenadora do Curso Avós na Universidade Profa. da disciplina de Sociologia – CFMAG Responsável pelo <i>site</i> , imagem e mídia do NETI Integrante do Comitê Assessor Pedagógico do NETI |
| Profa. Esp. Maria Alexandra C. da Silva | FEPESE | Profa. da disciplina de Dinâmica de Grupo – CFMAG Profa. do Grupo de Encontro e Contadores de História |

Quadro 1 – Profissionais cedidos ao NETI

4.2 – Atividades NETI/FEPESE 2012

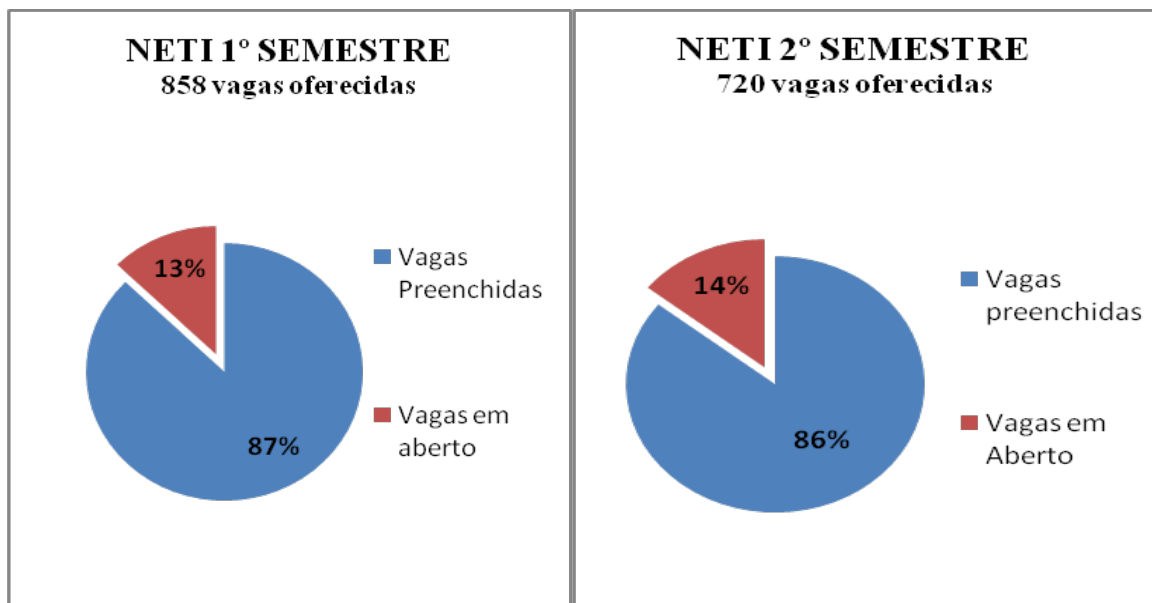

Gráficos 4 – Relação de vagas oferecidas pelo NETI e de alunos participantes por semestre

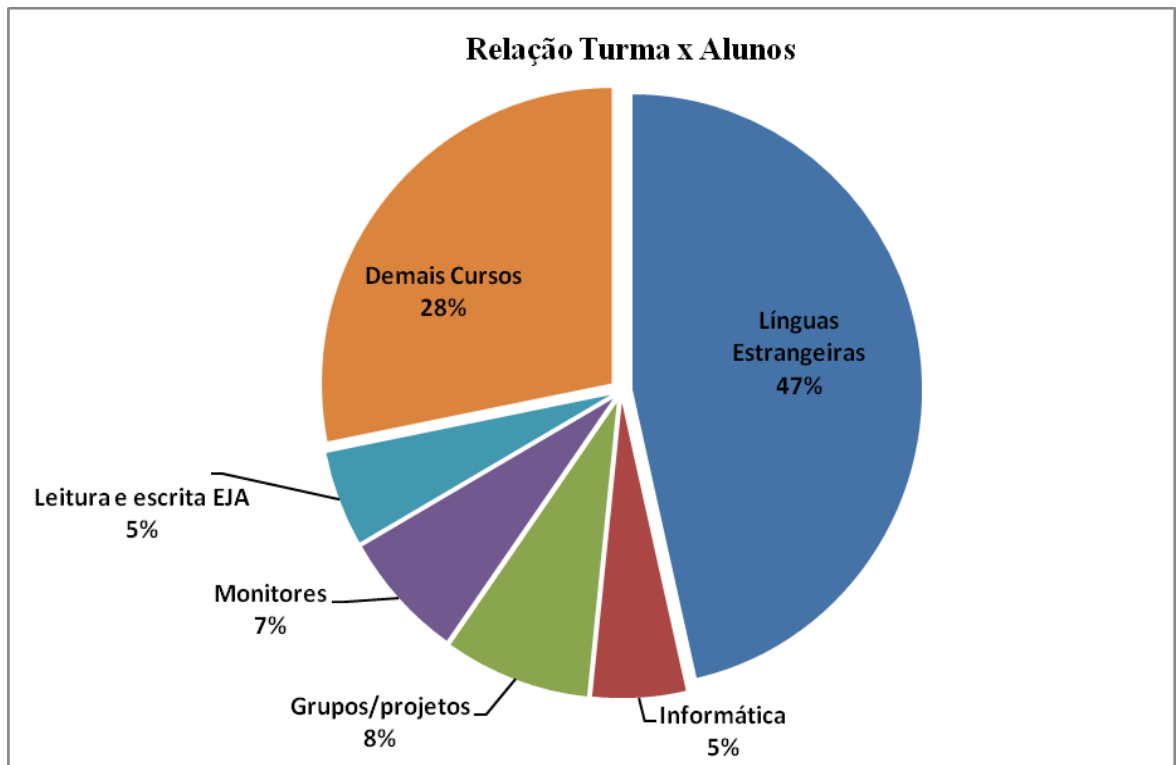

línguas estrangeiras: Alemão, Espanhol, Esperanto, Francês, Inglês e Italiano.

Demais cursos: Avós na universidade, Biodança, Cinedebate, Empreendedorismo, Oficina de autoconhecimento, Práticas energéticas, Previdência e Cidadania.

Gráfico 5 – Representação da distribuição das 1.311 vagas oferecidas para idosos nas principais atividades do NETI



Gráfico 6 – Relação de cursos de língua estrangeira do NETI e número de alunos por semestre



Gráfico 7 – Representação do número de participantes nos grupos e nos projetos permanentes do NETI

4.2 – Estagiários e Bolsistas

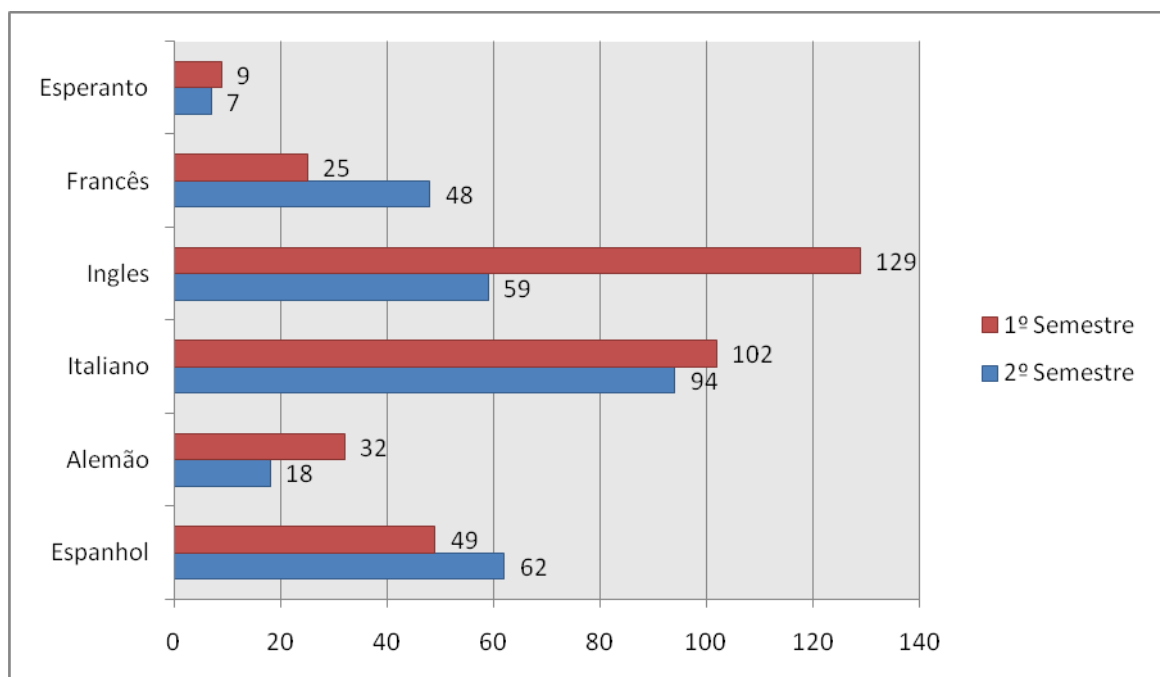
A FEPESE disponibilizou em 2012 aos setores da UFSC 28 estagiários, conforme o Quadro 2.

| Áreas de atuação dos estagiários | Número de estagiários |
|---|-----------------------|
| Centro de Pós-graduação da Administração (CPGA) | 3 |
| Centro de Pós-graduação da Economia (CPGE) | 1 |
| Secretaria do Centro Socioeconômico (CSE) | 14 |
| Departamento de Ciências da Administração (CAD) – CSE | 1 |
| Departamento de Serviço Social (DSS) – CSE | 1 |
| Pós-graduação em Serviço Social – Mestrado | 1 |
| Programa de Pós-graduação em Conatbilidade (PPGC) | 1 |

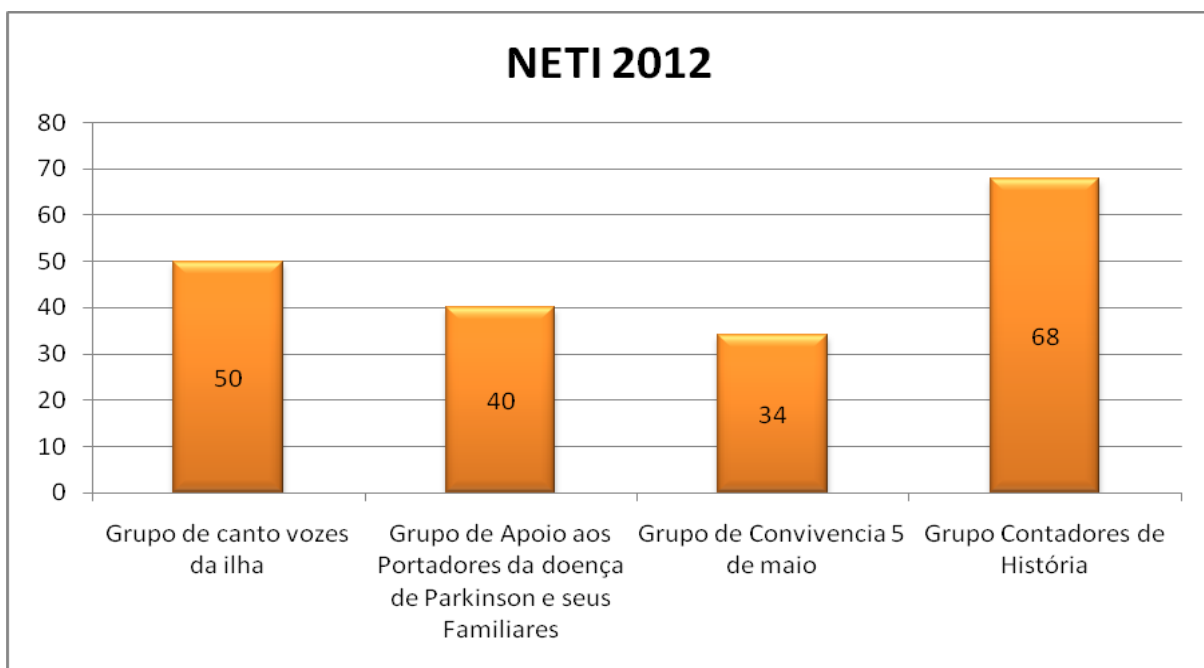
| | |
|--|---|
| Departamento Ciências Contábeis (CCN) – CSE | 1 |
| Departamento de Ciências Econômicas (CCN) – CSE | 1 |
| Programa Institucional de Bolsas de Iniciação em Pesquisa Científica (PIBIC) | 3 |
| Projeto China Economia Mundo Brasil | 1 |

Quadro 2 – Estagiários e Bolsistas

4.3 – Revistas Científicas

A FEPESE, na sua missão de apoio à UFSC, patrocina integralmente quatro revistas técnicas semestrais no Centro Socioeconômico, são elas:

a) Revista Katálysis – Revista de Serviço Social (RSS) do Departamento de Serviço Social

A **Revista Katálysis (RK)**, produzida pelo Programa de Pós-graduação em Serviço Social e do Curso de Graduação em Serviço Social, é um periódico científico, semestral, arbitrado e indexado, de circulação nacional, com inserção em países de língua hispânica e em Portugal, voltado para assistentes sociais e profissionais de áreas afins, professores, pesquisadores e para os segmentos da sociedade civil e política comprometidos com a construção de uma sociedade justa, participativa e democrática.

32

b) Revista Textos de Economia do departamento de Ciências Econômicas

A **Revista Textos de Economia (RTE)** publica artigos inéditos de todas as filiações teóricas das Ciências Econômicas e das demais Ciências Sociais Aplicadas.

c) Revista Contemporânea de Contabilidade do Departamento de Ciências Contábeis

A **Revista Contemporânea de Contabilidade (RCC)** tem por missão interagir com diferentes públicos e instituições no que diz respeito aos conhecimentos contábeis, tanto em nível nacional como internacional, divulgar e fomentar o desenvolvimento de metodologias e de procedimentos nas áreas do ensino, da pesquisa e da extensão em atividades contábeis. Além disso, esse periódico contribui para a



formação humana e profissional nos limites das discussões e das possibilidades das Ciências Econômicas e Socioaplicadas.

d) Revista de Ciências da Administração do Departamento de Ciências da Administração

A Revista de Ciências da Administração (RCA) tem como foco a divulgação da produção científica em Ciências da Administração e em áreas correlatas, objetivando contribuir com a discussão e o desenvolvimento do conhecimento nessas áreas. O público-alvo é formado por pesquisadores, professores e estudantes que desenvolvem estudos e pesquisas sobre temas administrativos.



5 – RESULTADOS FINANCEIROS

FUNDAÇÃO DE ESTUDOS E PESQUISAS SÓCIO-ECONÔMICOS

CNPJ 83.566.299/0001-73

BALANÇO PATRIMONIAL EM

(Valores Expressos em Reais)

| Ativo | 2012 | 2011 |
|--|----------------------|----------------------|
| <u>Circulante</u> | 20.867.286,42 | 19.734.026,79 |
| Disponibilidades FEPESE | 557.206,74 | 575.619,88 |
| Disponibilidades Projetos | 8.800.521,94 | 14.648.659,09 |
| Aplicações a Prazo Fixo Projetos | 1.670.327,17 | 3.170.067,93 |
| Cientes Agência de Integração | 11.686,06 | 59.540,98 |
| Projetos a Receber | 9.645.346,70 | 1.106.453,13 |
| Adiantamentos | 166.496,90 | 161.684,87 |
| Impostos e Contribuições a Recuperar | 12.000,91 | 12.000,91 |
| <u>Não Circulante</u> | 512.411,38 | 550.886,76 |
| Realizável de Longo Prazo | 57.841,02 | 57.841,02 |
| Depósitos Judiciais | 57.841,02 | 57.841,02 |
| Investimentos | 17.995,00 | 17.995,00 |
| Imobilizado | 1.574.909,43 | 1.536.338,07 |
| (-) Depreciação Acumulada | (887.086,55) | (827.948,19) |
| (-) Amortização Acumulada de Edifício | (251.247,52) | (233.339,14) |
| Total do Ativo | 21.379.697,80 | 20.284.913,55 |

As notas explicativas são parte integrante das demonstrações financeiras

Florianópolis, 31 de dezembro de 2012.

Mauro Dos Santos Fiuza
Presidente em Exercício
CPF: 029.958.169-15

Roseli Eni Militz
Contadora CRC/RS 56.378/T-2
CPF: 470.626.650-53



FUNDAÇÃO DE ESTUDOS E PESQUISAS SÓCIO-ECONÔMICOS

CNPJ 83.566.299/0001-73

BALANÇO PATRIMONIAL EM

(Valores Expressos em Reais)

| Passivo | 2012 | 2011 |
|------------------------------------|----------------------|----------------------|
| Circulante | 19.922.203,87 | 18.833.324,20 |
| Fornecedores | 2.068,46 | - |
| Obrigações Trabalhistas | 150.000,00 | 150.000,00 |
| Obrigações Sociais a Recolher | 616.333,35 | 679.842,30 |
| Obrigações Tributárias a Recolher | 169.242,16 | 194.411,36 |
| Outras Obrigações | - | 8.949,05 |
| Convênios e Contratos em Andamento | 18.984.559,90 | 17.800.121,49 |
| Patrimônio Social | 1.457.493,93 | 1.451.589,35 |
| Superávit Acumulado | 1.429.783,20 | 1.360.224,21 |
| Superávit do Exercício | 27.710,73 | 91.365,14 |
| Total do Passivo | 21.379.697,80 | 20.284.913,55 |

As notas explicativas são parte integrante das demonstrações financeiras

35

Florianópolis, 31 de dezembro de 2012.

Mauro Dos Santos Fiuza
Presidente em Exercício
CPF: 029.958.169-15

Roseli Eni Militz
Contadora CRC/RS
56.378/T2
CPF: 470.626.650-53



FUNDAÇÃO DE ESTUDOS E PESQUISAS SÓCIO-ECONÔMICOS

CNPJ 83.566.299/0001-73

DEMONSTRAÇÃO DO RESULTADO DOS EXERCÍCIOS FINDOS EM 31 DE DEZEMBRO DE

(Valores Expressos em Reais)

| <i>Contas de Resultado</i> | 2012 | 2011 |
|--------------------------------------|---------------------|---------------------|
| (+) Receitas Operacionais | 3.344.196,78 | 2.937.761,20 |
| Receitas de Convênios e Contratos | 2.546.180,38 | 2.354.375,87 |
| Receitas Financeiras | 165.380,41 | 76.141,70 |
| Outras Receitas | 632.635,99 | 507.243,63 |
| (-) Despesas Operacionais | 3.316.486,05 | 2.846.396,06 |
| Agência de Integração | 413.930,84 | 385.922,74 |
| Despesa com Pessoal e Encargos | 1.370.311,36 | 1.063.971,45 |
| Remuneração de Serviços de Terceiros | 486.907,31 | 199.950,76 |
| Despesas Administrativas | 265.518,40 | 284.877,76 |
| Ocupações e Manutenções | 63.210,67 | 130.924,68 |
| Utilidades e Serviços | 158.434,39 | 127.040,06 |
| Despesas Tributárias | 18.474,62 | 80.335,89 |
| Doações | 441.039,58 | 485.916,33 |
| Despesas Depreciação e amortização | 77.046,74 | 75.786,13 |
| Despesas Financeiras | 21.612,14 | 11.670,26 |
| Superávit do Exercício | 27.710,73 | 91.365,14 |

*As notas explicativas são parte integrante das demonstrações
financeiras*

Florianópolis, 31 de dezembro de 2012.

Mauro Dos Santos Fiuza

Presidente em Exercício
CPF: 029.958.169-15

Roseli Eni Militz
Contadora CRC/RS
56.378/T2
CPF: 470.626.650-53



FUNDAÇÃO DE ESTUDOS E PESQUISAS SÓCIO-ECONÔMICOS

CNPJ 83.566.299/0001-73

DEMONSTRAÇÃO DAS MUTAÇÕES DO PATRIMÔNIO LÍQUIDO DOS EXERCÍCIOS FINDOS EM 31 DE DEZEMBRO DE 2011 E 2012

| <i>Contas</i> | <i>Superávit Acumulado</i> | <i>Superávit do Exercício</i> | <i>Total</i> |
|---|--------------------------------|---------------------------------------|---------------------|
| Saldos em 31 de dezembro de 2010 | 1.077.147,30 | 433.076,91 | 1.510.224,21 |
| Incorporação do Saldo ao Superávit Anterior | 433.076,91 | (433.076,91) | - |
| Ajuste de Exercícios Anteriores | (150.000,00) | - | (150.000,00) |
| Superávit do Exercício | - | 91.365,14 | 91.365,14 |
| Saldos em 31 de dezembro de 2011 | 1.360.224,21 | 91.365,14 | 1.451.589,35 |
| Incorporação do Saldo ao Superávit Anterior | 91.365,14 | (91.365,14) | - |
| Ajuste de Exercícios Anteriores | (21.806,15) | - | (21.806,15) |
| Superávit do Exercício | - | 27.710,73 | 27.710,73 |
| Saldos em 31 de dezembro de 2011 | 1.429.783,20 | 27.710,73 | 1.457.493,93 |

37

Florianópolis, 31 de dezembro de 2012.

Mauro Dos Santos Fiuza
Presidente em Exercício
CPF: 029.958.169-15

Roseli Eni Militz
Contadora CRC/RS
56.378/T-2
CPF: 470.626.650-53



DEMONSTRAÇÃO DOS FLUXOS DE CAIXA - MÉTODO INDIRETO
EXERCÍCIO FINDO EM 31 DE DEZEMBRO

(Valores Expressos em Reais)

| EXERCÍCIOS | 2012 | 2011 |
|---|-----------------------|-------------------------|
| FLUXO DE CAIXA DAS ATIVIDADES OPERACIONAIS | | |
| Superávit do Exercício | 27.710,73 | 91.365,14 |
| Ajustes por: | | |
| (+) Depreciação | 59.138,36 | 57.975,97 |
| (+) Amortização | 17.908,38 | 17.810,16 |
| (-) Ajuste Exercício Anterior | (21.806,15) | (150.000,00) |
| Total | 55.240,59 | (74.213,87) |
| Aumento (Diminuição) nos Ativos Circulantes | | |
| Clientes Agência Integração | 47.854,92 | (7.455,76) |
| Projetos a Receber | (8.538.893,57) | 442.618,11 |
| Adiantamentos | (4.812,03) | (86.653,71) |
| Impostos e Contribuições a Recuperar | - | 47.866,39 |
| Depósito para Recursos | - | 11.095,14 ³⁸ |
| Total | (8.495.850,68) | 407.470,17 |
| Aumento (Diminuição) nos Passivos Circulantes | | |
| Fornecedores | 2.068,46 | (3.784,00) |
| Obrigações Trabalhistas | - | 135.214,00 |
| Tributos e Contribuições | (88.678,15) | 60.372,40 |
| Outras Obrigações | (8.949,05) | (14.497,61) |
| Convênios e Contratos a Executar | 1.184.438,41 | 4.040.436,02 |
| Total | 1.088.879,67 | 4.217.740,81 |
| Caixa Líquido Gerado pelas Atividades Operacionais | (7.324.019,69) | 4.642.362,25 |
| FLUXO DE CAIXA DAS ATIVIDADES DE INVESTIMENTO | | |



Fundação de Estudos e Pesquisas Sócio-Econômicos

| | | |
|---|-----------------------|---------------------|
| Aquisição de imobilizado | (38.571,36) | (25.280,35) |
| Caixa Líquido Consumido pelas Atividades de Investimentos | (38.571,36) | (25.280,35) |
| FLUXO DE CAIXA DAS ATIVIDADES DE FINANCIAMENTO | | |
| Recebimento de Empréstimos | - | - |
| Pagamentos de Empréstimos | - | - |
| Caixa Líquido Consumido pelas Atividades de Financiamentos | - | - |
| AUMENTO LÍQUIDO DE CAIXA E EQUIVALENTE DE CAIXA: | (7.362.591,05) | 4.617.081,90 |
| Caixa e equivalente de caixa - início do período | 18.394.346,90 | 13.777.265,00 |
| Caixa e equivalente de caixa - final do período | 11.031.755,85 | 18.394.346,90 |
| Variação no saldo de disponibilidades | (7.362.591,05) | 4.617.081,90 |

As notas explicativas são parte integrante das demonstrações contábeis

Florianópolis, 31 de dezembro de 2012.

Mauro Dos Santos Fiuza
Presidente em Exercício
CPF: 029.958.169-15

Roseli Eni Militz
Contadora CRC/RS
56.378/T-2
CPF: 470.626.650-53



6 – PARECER DOS AUDITORES INDEPENDENTES